Gobierno de Canarias

UNIÓN EUROPEA

Fondo Europeo de Desarrollo Regional

REACT-EU

Financiado como parte de la respuesta de la Unión Europea a la pandemia de COVID-19

PLIEGO DE PRESCRIPCIONES TÉCNICAS PARA LA CONTRATACIÓN DEL SERVICIO DE "DIGITALIZACIÓN DE LA EDUCACIÓN: SERVICIOS DE APOYO A LA INTEGRACIÓN EDUCATIVA DE LAS TIC", MEDIANTE PROCEDIMIENTO ABIERTO Y FINANCIADO CON EL INSTRUMENTO EUROPEO DE RECUPERACIÓN («NEXT GENERATION EU») CON CARGO AL FONDO DE AYUDA A LA RECUPERACIÓN PARA LA COHESIÓN Y LOS TERRITORIOS DE EUROPA (REACT-EU)

En la dirección https://sede.gobiernodecanarias.org/sede/verifica_doc?codigo_nde= puede ser comprobada la autenticidad de esta copia, mediante el número de documento electrónico siguiente:
0CgBsj00qtmHOUPlqycRuKadvkFuVOgq2

Este documento ha sido firmado electrónicamente por:
MANUELA ARMAS RODRIGUEZ - CONSEJERA
Fecha: 13/09/2022 - 14:58:56

En la dirección https://sede.gobiernodecanarias.org/sede/verifica_doc?codigo_nde= puede ser comprobada la autenticidad de esta copia, mediante el número de documento electrónico siguiente:
0KecBa4W8DNLsTUivehFI0kDI-aNbsUpr

El presente documento ha sido descargado el 14/09/2022 - 09:40:27

1. INTRODUCCIÓN....6

2. OBJETO DE LICITACIÓN....7

2.1. LOTE 1: Digitalización de la educación: programaciones didácticas, situaciones de aprendizaje y recursos para la digitalización del programa Brujula20 (en adelante LOTE 1)....8

2.2. LOTE 2: Digitalización de la educación: desarrollo de recursos educativos digitales abiertos (en adelante LOTE 2)....8

2.3. Lote 3: Digitalización de la educación: diseño, desarrollo, mantenimiento y evolución de aplicaciones educativas (en adelante LOTE 3)....9

3. LOTE 1: DIGITALIZACIÓN DE LA EDUCACIÓN: PROGRAMACIONES DIDÁCTICAS, SITUACIONES DE APRENDIZAJE Y RECURSOS PARA LA DIGITALIZACIÓN DEL PROGRAMA BRUJULA20....10

3.1. DESCRIPCIÓN DE LA SITUACIÓN ACTUAL....10

3.2. DEFINICIÓN Y ALCANCE DE LOS SERVICIOS SOLICITADOS EN ESTE CONTRATO....10

3.2.1. Servicio de diseño y producción de mapas de área o materia, programaciones didácticas y situaciones de aprendizaje con la propuesta de materiales y recursos necesarios para ponerlas en práctica....12

3.2.1.1. Alcance....12

3.2.1.2. Características generales de los productos solicitados....12

3.2.1.3. Entrega y gestión de los productos solicitados en el pliego....13

3.2.2. Servicio de digitalización de materiales y de las situaciones de aprendizaje....14

3.2.2.1. Alcance....14

3.2.2.2. Características generales de los productos solicitados....14

3.2.2.3. Entrega y gestión de los productos solicitados en el pliego....15

3.2.3. Servicio de diseño y digitalización de materiales didácticos y situaciones de aprendizaje adaptadas a la LOMLOE utilizando como punto de partida materiales diseñados para la LOMCE...16

3.2.3.1. Alcance....16

3.2.3.2. Características generales de los productos solicitados....16

3.2.3.3. Entrega y gestión de los productos solicitados en el pliego....16

3.2.4. Servicio de producción de contenidos y recursos educativos digitales complementarios a la digitalización....17

3.2.4.1. Alcance....17

3.2.4.2. Características generales de los productos solicitados....18

3.2.4.3. Entrega y gestión de los productos solicitados en el servicio....18

En la dirección https://sede.gobiernodecanarias.org/sede/verifica_doc?codigo_nde= puede ser comprobada la autenticidad de esta copia, mediante el número de documento electrónico siguiente:
0CgBsj00qtmHOUPlqycRuKadvkFuVOgq2

Este documento ha sido firmado electrónicamente por:
MANUELA ARMAS RODRIGUEZ - CONSEJERA
Fecha: 13/09/2022 - 14:58:56

En la dirección https://sede.gobiernodecanarias.org/sede/verifica_doc?codigo_nde= puede ser comprobada la autenticidad de esta copia, mediante el número de documento electrónico siguiente:
0KecBa4W8DNLsTUivehFI0kDI-aNbsUpr

El presente documento ha sido descargado el 14/09/2022 - 09:40:27

3.2.5. Plan de comunicación, publicidad, información y difusión del proyecto....19
3.2.6. Resolución de incidencias....19
3.3. REQUISITOS DE LOS PRODUCTOS SOLICITADOS EN LOS DIFERENTES SERVICIOS....19
3.4. RECURSOS HUMANOS Y PERFILES DEL EQUIPO DE TRABAJO....20
3.5. DEDICACIÓN DE LOS RECURSOS Y CALIDAD DEL SERVICIO....22
3.5.1. Dedicación de los recursos....22
3.5.2. Acuerdos a Nivel de Servicio (ANS)....22
3.5.3. Aspectos a medir....22
3.5.4. Cuadro de mando....22
3.5.5. Gestión de procedimientos, documentación y plan de calidad....23
3.6. PLAZOS DE EJECUCIÓN Y PLANIFICACIÓN....23
3.6.1. Planificación....23
3.6.2. Documentación de los trabajos....23
3.7. TRANSFERENCIA TECNOLÓGICA....24
3.8. ANEXO 1 (Lote 1) - DESCRIPCIÓN DE LOS PRODUCTOS SOLICITADOS: Servicio de diseño y producción de mapas de área o materia, programaciones didácticas y situaciones de aprendizaje con la propuesta de materiales y recursos necesarios para ponerlas en práctica....25
3.9. ANEXO 2 (Lote 1) - DESCRIPCIÓN DE LOS PRODUCTOS SOLICITADOS: Servicio de digitalización de materiales de las situaciones de aprendizaje....39
3.10. ANEXO 3 (Lote 1) - DESCRIPCIÓN DE LOS PRODUCTOS SOLICITADOS: Servicio de producción de contenidos y recursos educativos digitales complementarios a la digitalización....49
4. LOTE 2: DIGITALIZACIÓN DE LA EDUCACIÓN: DESARROLLO DE RECURSOS EDUCATIVOS DIGITALES ABIERTOS....83
4.1. DESCRIPCIÓN DE LA SITUACIÓN ACTUAL....83
4.2. DEFINICIÓN Y ALCANCE DE LOS SERVICIOS SOLICITADOS EN ESTE CONTRATO....83
4.2.1. Servicio de producción de contenidos y recursos educativos digitales....85
4.2.1.1. Alcance....85
4.2.1.2. Características generales de los productos solicitados....86
4.2.1.3. Entrega y gestión de los productos solicitados en el servicio....87
4.2.2. Plan de comunicación, publicidad, información y difusión del proyecto....87
4.2.3. Resolución de incidencias....88
4.3. REQUISITOS DE LOS PRODUCTOS SOLICITADOS EN LOS DIFERENTES SERVICIOS....88
4.4. RECURSOS HUMANOS Y PERFILES DEL EQUIPO DE TRABAJO....88

En la dirección https://sede.gobiernodecanarias.org/sede/verifica_doc?codigo_nde= puede ser comprobada la autenticidad de esta copia, mediante el número de documento electrónico siguiente:
0CgBsj00qtmHOUPlqycRuKadvkFuVOgq2

Este documento ha sido firmado electrónicamente por:
MANUELA ARMAS RODRIGUEZ - CONSEJERA
Fecha: 13/09/2022 - 14:58:56

En la dirección https://sede.gobiernodecanarias.org/sede/verifica_doc?codigo_nde= puede ser comprobada la autenticidad de esta copia, mediante el número de documento electrónico siguiente:
0KecBa4W8DNLsTUivehFI0kDI-aNbsUpr

El presente documento ha sido descargado el 14/09/2022 - 09:40:27

4.5. DEDICACIÓN DE LOS RECURSOS Y CALIDAD DEL SERVICIO....91
4.5.1. Dedicación de los recursos....91
4.5.2. Acuerdos a Nivel de Servicio (ANS)....91
4.5.3. Aspectos a medir....91
4.5.4. Cuadro de mando....91
4.5.5. Gestión de procedimientos, documentación y plan de calidad....92
4.6. PLAZOS DE EJECUCIÓN Y PLANIFICACIÓN....92
4.6.1. Planificación....92
4.6.2. Documentación de los trabajos....92
4.7. TRANSFERENCIA TECNOLÓGICA....93
4.8. ANEXO 1 (Lote 2) - DESCRIPCIÓN DE LOS PRODUCTOS SOLICITADOS: Producción de contenidos y recursos educativos digitales....94
5. LOTE 3: DIGITALIZACIÓN DE LA EDUCACIÓN: DISEÑO, DESARROLLO, MANTENIMIENTO Y EVOLUCIÓN DE APLICACIONES EDUCATIVAS....146
5.1. DESCRIPCIÓN DE LA SITUACIÓN ACTUAL....146
5.2. DEFINICIÓN Y ALCANCE DE LOS SERVICIOS SOLICITADOS EN ESTE CONTRATO....146
5.2.1. Servicio de diseño y elaboración de módulos de programación y aplicaciones informáticas educativas....148
5.2.1.1. Alcance....148
5.2.1.2. Características generales de los productos solicitados....148
5.2.1.3. Entrega y gestión de los productos solicitados en el servicio....149
5.2.2. Servicio de evolución, actualización y mejora de aplicaciones educativas de la Consejería de Educación....149
5.2.2.1. Alcance....149
5.2.2.2. Descripción del servicio....150
5.2.3. Servicio para la evolución, actualización y mejora de la herramienta de evaluación del alumnado....150
5.2.3.1. Alcance....150
5.2.3.2. Descripción del servicio....151
5.2.4. Servicio para la evolución, actualización y mejora de las herramientas para la creación y edición de actividades y recursos educativos en el Aula Digital Canaria y EVAGD....151
5.2.4.1. Alcance....151
5.2.4.2. Descripción del servicio....152

En la dirección https://sede.gobiernodecanarias.org/sede/verifica_doc?codigo_nde= puede ser comprobada la autenticidad de esta copia, mediante el número de documento electrónico siguiente:
0CgBsj00qtmHOUPlqycRuKadvkFuVOgq2

Este documento ha sido firmado electrónicamente por:
MANUELA ARMAS RODRIGUEZ - CONSEJERA
Fecha: 13/09/2022 - 14:58:56

En la dirección https://sede.gobiernodecanarias.org/sede/verifica_doc?codigo_nde= puede ser comprobada la autenticidad de esta copia, mediante el número de documento electrónico siguiente:
0KecBa4W8DNLsTUivehFI0kDI-aNbsUpr

El presente documento ha sido descargado el 14/09/2022 - 09:40:27

5.2.5. Servicio de desarrollo de aplicaciones educativas....153

5.2.5.1. Alcance....153

5.2.5.2. Descripción del servicio....153

5.2.6. Servicio para la mejora de la interoperabilidad entre las herramientas educativas de la CEUCD....154

5.2.6.1. Alcance....154

5.2.6.2. Descripción del servicio....154

5.2.7. Servicio para la evolución, actualización y mejora de las herramientas de gestión documental y de contenidos tanto personales como de la administración y su explotación mediante inteligencia artificial desde otras aplicaciones educativas de la CEUCD....154

5.2.7.1. Alcance....154

5.2.7.2. Descripción del servicio....155

5.2.8. Servicio para la creación de una herramienta de realidad virtual y aumentada de la CEUCD. 156

5.2.8.1. Alcance....156

5.2.8.2. Descripción del servicio....156

5.2.9. Plan de comunicación, publicidad, información y difusión del proyecto....157

5.2.10. Resolución de incidencias....157

5.3. REQUISITOS DE LOS PRODUCTOS SOLICITADOS EN LOS DIFERENTES SERVICIOS. .158

5.4. RECURSOS HUMANOS Y PERFILES DEL EQUIPO DE TRABAJO....158

5.5. DEDICACIÓN DE LOS RECURSOS Y CALIDAD DEL SERVICIO....160

5.5.1. Dedicación de los recursos....160

5.5.2. Acuerdos a Nivel de Servicio (ANS)....160

5.5.3. Aspectos a medir....160

5.5.4. Cuadro de mando....161

5.5.5. Gestión de procedimientos, documentación y plan de calidad....161

5.6. PLAZOS DE EJECUCIÓN Y PLANIFICACIÓN....161

5.6.1. Planificación....161

5.6.2. Documentación de los trabajos....162

5.7. TRANSFERENCIA TECNOLÓGICA....162

5.8. ANEXO 1 (Lote 3) - DESCRIPCIÓN DE LOS PRODUCTOS SOLICITADOS: diseño y elaboración de módulos de programación y aplicaciones informáticas educativas....163

En la dirección https://sede.gobiernodecanarias.org/sede/verifica_doc?codigo_nde= puede ser comprobada la autenticidad de esta copia, mediante el número de documento electrónico siguiente:
0CgBsj00qtmHOUPlqycRuKadvkFuVOgq2

Este documento ha sido firmado electrónicamente por:
MANUELA ARMAS RODRIGUEZ - CONSEJERA
Fecha: 13/09/2022 - 14:58:56

En la dirección https://sede.gobiernodecanarias.org/sede/verifica_doc?codigo_nde= puede ser comprobada la autenticidad de esta copia, mediante el número de documento electrónico siguiente:
0KecBa4W8DNLsTUivehFI0kDI-aNbsUpr

El presente documento ha sido descargado el 14/09/2022 - 09:40:27

DEFINICIÓN DEL PROYECTO

1. INTRODUCCIÓN

La Consejería de Educación, Universidades, Cultura y Deportes del Gobierno de Canarias (CEUCD) tiene entre sus competencias la gestión educativa no universitaria de Canarias, según establece el Decreto 7/2021, de 18 de febrero, por el que se aprueba el Reglamento Orgánico de la Consejería de Educación, Universidades, Cultura y Deportes.

Asimismo, la Ley 6/2014, de 25 de julio, Canaria de Educación no Universitaria, caracteriza el sistema educativo canario como un sistema inclusivo orientado a garantizar a cada persona la atención adecuada para alcanzar el máximo nivel de sus capacidades y competencias, y como un sistema equitativo que garantice las condiciones de aprendizaje adecuadas para evitar que las desigualdades sociales y económicas impidan el éxito escolar.

Desde el mismo marco de la Ley Canaria de Educación no Universitaria, se reconoce la importancia de estimular métodos educativos innovadores utilizando las tecnologías y los contenidos digitales, y para ello se contemplan, en su artículo 24, medidas tales como: la creación de una plataforma digital, como un espacio virtual de educación para toda Canarias, que se conectará con espacios similares en España y en Europa, y promoverá el desarrollo de entornos de aprendizaje abiertos que ofrezcan nuevas condiciones y formas de aprendizaje y docencia adaptadas a un mundo digitalizado. Por otro lado, establece que la consejería competente en materia educativa debe facilitar a los centros educativos el acceso a un conjunto de servicios digitales y telemáticos orientados a mejorar el desarrollo de la actividad educativa y que los centros deben poner estos servicios, en la medida que corresponda, a disposición del profesorado, del alumnado y las familias.

Actualmente Canarias cuenta con un plan denominado “Plan para la Educación Digital de Canarias en el Siglo XXI” que contempla un conjunto de medidas que son plenamente coherentes con este proyecto. Además a través de los proyectos tecnológicos desarrollados durante los últimos años (Proyecto Medusa, Red.es, clic escuela 2.0, Tecnología al Servicio de las Personas, Uso y Calidad de las TIC en Entornos Educativos, Educa en Digital) la CEUCD se han dado importantes pasos en la implantación, uso e integración educativa de las Tecnologías de la Información y de la Comunicación.

El nuevo entorno digital en el que se desarrolla gran parte de nuestra vida y actividades, promueve una sociedad activa y participativa en donde el conocimiento se construye de forma colectiva. Desde este enfoque, la institución educativa debe ser el medio privilegiado para democratizar el acceso a ese conocimiento, donde las tecnologías de la información y la comunicación (TIC), pueden ser una oportunidad y una herramienta única para la inclusión social y la empleabilidad.

En consecuencia la inclusión digital debe ser uno de los objetivos prioritarios en las políticas educativas actuales, para garantizar una educación de calidad inclusiva y equitativa, y promover oportunidades de aprendizaje permanente para todas las personas (Objetivo de desarrollo sostenible que las Naciones Unidas han definido en septiembre de 2015 para los próximos 15 años, para garantizar que nadie se quede atrás).

A esto se suma que la pandemia por COVID-19 trajo consigo una severa disrupción de la actividad educativa provocando que la docencia se trasladara al plano virtual, poniendo de relieve las fortalezas y también las carencias que existían en lo referido a la brecha digital, tanto en competencia digital como en la disponibilidad de recursos por parte del profesorado, del alumnado y de las familias. Este hecho ha

En la dirección https://sede.gobiernodecanarias.org/sede/verifica_doc?codigo_nde= puede ser comprobada la autenticidad de esta copia, mediante el número de documento electrónico siguiente:
0CgBsj00qtmHOUPlqycRuKadvkFuVOgq2

Este documento ha sido firmado electrónicamente por:
MANUELA ARMAS RODRIGUEZ - CONSEJERA
Fecha: 13/09/2022 - 14:58:56

En la dirección https://sede.gobiernodecanarias.org/sede/verifica_doc?codigo_nde= puede ser comprobada la autenticidad de esta copia, mediante el número de documento electrónico siguiente:
0KecBa4W8DNLsTUivehFI0kDI-aNbsUpr

El presente documento ha sido descargado el 14/09/2022 - 09:40:27

provocado una aceleración notable en el proceso de transformación digital de la educación mediante la generalización del empleo de recursos digitales y se prevé que la docencia presencial continuará de manera combinada con la educación virtual. Las circunstancias actuales de este mundo global y conectado, y las especiales circunstancias derivadas de la situación causada por el Covid 19, hacen imprescindible, hoy más que nunca, estimular prácticas educativas innovadoras que, utilizando las tecnologías digitales y contenidos digitales educativos, puedan dar respuesta a todos los estilos y ritmos de aprendizaje, favoreciendo que el alumnado, al finalizar su etapa formativa, pueda convertirse en un ciudadano capaz y competente para conducirse en nuestra sociedad.

En este sentido, la Consejería de Educación ha venido estableciendo en los últimos años diferentes iniciativas para promover la competencia digital del alumnado y profesorado en Canarias, tales como la puesta a disposición de plataformas de Aulas Virtuales (EVAGD y Aula Digital Canaria) o Bancos de Recursos Digitales para el almacenamiento, catalogación, publicación y difusión de Objetos Digitales Educativos (ODEs). Complementando estas actuaciones, es necesario facilitar al profesorado una base de objetos digitales educativos para la docencia, que promuevan el modelo de educación digital dentro de la estrategia de transformación digital educativa impulsada desde la Consejería de Educación, Universidades, Cultura y Deportes a través de la Dirección General de Ordenación, Innovación y Calidad.

Asimismo, la conectividad y las tecnologías digitales son herramientas muy potentes para salvar las dificultades derivadas de la ubicación de un territorio fragmentado como el de Canarias. Por tanto, el uso de estos recursos, acompañados de contenidos digitales educativos de calidad, permitirá llevar a cabo estas prácticas educativas innovadoras que fomenten el aprendizaje del trabajo cooperativo y en red, esenciales para la vida y la empleabilidad en el siglo XXI.

Por ello, la transformación digital de la educación debe ser un objetivo prioritario de los estados miembros de la Unión Europea. Además, y muy importante, es necesario recuperar la equidad y la capacidad inclusiva del sistema, lo que justifica la necesidad de inversiones para que todo el alumnado tenga acceso a dispositivos y conectividad, y se promuevan oportunidades de aprendizaje permanente y de desarrollo profesional docente.

Por todo lo anterior, se propone esta contratación, que se enmarca dentro del Fondo de Ayuda a la Recuperación para la Cohesión y los Territorios de Europa (REACT-EU) que pertenece al Instrumento Europeo de Recuperación (*Next Generation* EU) para el período 2021-2026, dentro de la operación para la digitalización de la educación, prácticas de enseñanza y aprendizaje, contenido educativo digital y entornos virtuales de aprendizaje. En ella se contemplan actuaciones dirigidas a mejorar y actualizar los espacios educativos virtuales con el fin de ofrecer formas de aprendizaje y docencia adaptadas a un mundo digitalizado; facilitando a los centros educativos el acceso a un conjunto de servicios y recursos digitales y telemáticos orientados a mejorar el desarrollo de la actividad educativa; y potenciando el trabajo en red y las distintas formas de transmisión de conocimientos, mediante diferentes actuaciones entre las que se contempla la adquisición de contenidos digitales curriculares y enciclopédicos modulares de calidad, para poner a disposición de la comunidad educativa.

2. OBJETO DE LICITACIÓN

Desde la presente contratación se pretende complementar las actuaciones realizadas en lo referido a la integración y el uso eficaz de las tecnologías digitales de aprendizaje llevadas a cabo con proyectos anteriores en los centros educativos públicos no universitarios de la Comunidad Autónoma de Canarias.

En la dirección https://sede.gobiernodecanarias.org/sede/verifica_doc?codigo_nde= puede ser comprobada la autenticidad de esta copia, mediante el número de documento electrónico siguiente:
0CgBsj00qtmHOUPlqycRuKadvkFuVOgq2

Este documento ha sido firmado electrónicamente por:
MANUELA ARMAS RODRIGUEZ - CONSEJERA
Fecha: 13/09/2022 - 14:58:56

En la dirección https://sede.gobiernodecanarias.org/sede/verifica_doc?codigo_nde= puede ser comprobada la autenticidad de esta copia, mediante el número de documento electrónico siguiente:
0KecBa4W8DNLsTUivehFI0kDI-aNbsUpr

El presente documento ha sido descargado el 14/09/2022 - 09:40:27

El objeto del contrato será la realización del servicio de digitalización de la educación mediante la puesta en marcha de diferentes servicios de apoyo a la integración educativa de las TIC como el diseño de programaciones didácticas (PP.DD.) y situaciones de aprendizaje (SS.AA.) de diferentes áreas o materias de varios niveles y cursos de Educación Infantil y Bachillerato respectivamente, la producción de materiales didácticos digitales interactivos, dirigidos tanto al profesorado como al alumnado, para la puesta en marcha de las situaciones de aprendizaje correspondientes a cada programación didáctica y la producción de contenidos y recursos educativos digitales, la actualización, evolución y mejora de aplicaciones educativas de la CEUCD, la evolución y mejora de la herramienta de gestión documental de la CEUCD, la evolución y mejora de las plataformas de gestión de recursos educativos, la explotación de los datos registrados en las plataformas virtuales mediante una herramienta de evaluación y la realización de desarrollos y aplicaciones educativas, teniendo en cuenta los siguientes objetivos:

1 Dotar al profesorado de materiales educativos digitales: PP.DD. y SS.AA. que posibiliten la simplificación de su labor docente, favorezcan el uso de metodologías innovadoras, la integración y uso eficaz de las tecnologías digitales de aprendizaje y la transición del uso del material impreso a los recursos digitales.
2 Elaborar los mapas generales de la secuencia de unidades de programación y las programaciones didácticas de los niveles, áreas y materias de las etapas de Infantil y Bachillerato que se soliciten.
3 Diseñar y desarrollar las unidades de programación de las programaciones didácticas a través de situaciones de aprendizaje que modelen la integración y el uso eficaz de las tecnologías digitales con las correspondientes propuestas de recursos para ponerlas en práctica.
4 Elaborar prototipos de materiales didácticos para el profesorado y alumnado que permitan el desarrollo de una programación didáctica a través de situaciones de aprendizaje en entornos virtuales de aprendizaje.
5 Elaborar materiales didácticos digitales interactivos para la puesta en práctica de programaciones didácticas de los niveles, áreas y materias de las etapas de Infantil y Bachillerato que se soliciten.
6 Elaborar recursos y contenidos educativos digitales que apoyen la actividad docente y favorezcan el aprendizaje del alumnado.
7 Proporcionar a la comunidad educativa materiales y recursos educativos digitales que sirvan tanto para el apoyo y refuerzo educativo como para potenciar y modelar el uso eficaz de las tecnologías de aprendizaje digital y que favorezcan la simplificación del trabajo de programación docente del profesorado y la innovación educativa.
8 Diseñar un plan de difusión y publicidad entre la comunidad educativa de los productos elaborados para su mejor aprovechamiento.
9 Elaborar materiales para la difusión y publicidad de los productos diseñados.

El presente pliego contempla la licitación de distintos objetos agrupados en lotes diferenciados. Los objetos de licitación son:

2.1. LOTE 1: Digitalización de la educación: programaciones didácticas, situaciones de aprendizaje y recursos para la digitalización del programa Brujula20 (en adelante LOTE 1)

El objeto será la contratación de un servicio para el diseño de programaciones didácticas (PP.DD.) y situaciones de aprendizaje (SS.AA.) de diferentes áreas o materias de varios niveles y cursos de Educación Infantil, Primaria, Secundaria y Bachillerato respectivamente, para la producción de materiales didácticos digitales interactivos, dirigidos tanto al profesorado como al alumnado, para la puesta en marcha de las

En la dirección https://sede.gobiernodecanarias.org/sede/verifica_doc?codigo_nde= puede ser comprobada la autenticidad de esta copia, mediante el número de documento electrónico siguiente:
0CgBsj00qtmHOUPlqycRuKadvkFuVOgq2

Este documento ha sido firmado electrónicamente por:
MANUELA ARMAS RODRIGUEZ - CONSEJERA
Fecha: 13/09/2022 - 14:58:56

En la dirección https://sede.gobiernodecanarias.org/sede/verifica_doc?codigo_nde= puede ser comprobada la autenticidad de esta copia, mediante el número de documento electrónico siguiente:
0KecBa4W8DNLsTUivehFI0kDI-aNbsUpr

El presente documento ha sido descargado el 14/09/2022 - 09:40:27

situaciones de aprendizaje correspondientes a cada programación didáctica y para la producción de contenidos y recursos educativos digitales.

2.2. LOTE 2: DIGITALIZACIÓN DE LA EDUCACIÓN: DESARROLLO DE RECURSOS EDUCATIVOS DIGITALES ABIERTOS (EN ADELANTE LOTE 2)

El objeto será la contratación de un servicio para la producción de contenidos y recursos educativos digitales principalmente de contenidos canarios para ofertar a la comunidad educativa en abierto.

2.3. LOTE 3: DIGITALIZACIÓN DE LA EDUCACIÓN: DISEÑO, DESARROLLO, MANTENIMIENTO Y EVOLUCIÓN DE APLICACIONES EDUCATIVAS (EN ADELANTE LOTE 3)

El objeto será la contratación de un servicio para el diseño y elaboración de módulos de programación y aplicaciones informáticas educativas, la evolución, actualización y mejora de aplicaciones educativas de la Consejería de Educación, la evolución, actualización y mejora de la herramienta de evaluación del alumnado, la evolución, actualización y mejora de las herramientas para la creación y edición de actividades y recursos educativos en el Aula Digital Canaria y EVAGD, la realización de desarrollos informáticos y aplicaciones educativas, la mejora de la interoperabilidad entre las herramientas educativas de la CEUCD, la evolución, actualización y mejora de la herramienta de catalogación de contenidos digitales en los repositorios de la CEUCD y su explotación desde herramientas externas y la creación de una herramienta de realidad virtual y aumentada de la CEUCD.

En la dirección https://sede.gobiernodecanarias.org/sede/verifica_doc?codigo_nde= puede ser comprobada la autenticidad de esta copia, mediante el número de documento electrónico siguiente:
0CgBsj00qtmHOUPlqycRuKadvkFuVOgq2

Este documento ha sido firmado electrónicamente por:
MANUELA ARMAS RODRIGUEZ - CONSEJERA
Fecha: 13/09/2022 - 14:58:56

En la dirección https://sede.gobiernodecanarias.org/sede/verifica_doc?codigo_nde= puede ser comprobada la autenticidad de esta copia, mediante el número de documento electrónico siguiente:
0KecBa4W8DNLsTUivehFI0kDI-aNbsUpr

El presente documento ha sido descargado el 14/09/2022 - 09:40:27

3. LOTE 1: DIGITALIZACIÓN DE LA EDUCACIÓN: PROGRAMACIONES DIDÁCTICAS, SITUACIONES DE APRENDIZAJE Y RECURSOS PARA LA DIGITALIZACIÓN DEL PROGRAMA BRUJULA20.

3.1. DESCRIPCIÓN DE LA SITUACIÓN ACTUAL

La CEUCD, a través de los proyectos tecnológicos desarrollados durante los últimos años (Proyecto Medusa, Red.es, clic escuela 2.0, Tecnología al Servicio de las Personas y otras contrataciones del proyecto Uso y Calidad de las TIC en el Entorno Educativo) ha dado importantes pasos tanto en la implantación como en la utilización y aplicación de las Tecnologías de la Información y de la Comunicación en los centros educativos, destacándose las acciones relacionadas con el objeto de este contrato.

Uno de los ejes básicos, para conseguir la integración educativa de las TIC en la educación, es la disponibilidad de aulas virtuales para el aprendizaje a distancia y de contenidos educativos adecuados a las áreas, las materias, los niveles educativos que se imparten y a las metodologías empleadas. Por tanto, cualquier proyecto que pretenda integrar las TIC en las aulas tiene que poner a disposición de la comunidad educativa servicios web y contenidos educativos digitales que permitan esta integración de las TIC de forma cómoda y sencilla.

Todos los proyectos de tecnologías que se han ido desarrollando en Canarias, han considerado este aspecto como algo relevante, y por ello, se ha realizado un importante esfuerzo en la producción de materiales didácticos, de recursos educativos digitales y del desarrollo de aplicaciones educativas.

Las últimas acciones realizadas en este ámbito en el marco del proyecto UCTICEE se han integrado en la estrategia para la transformación digital de la educación en Canarias, recogida en lo que ha venido a denominarse, tras la situación originada por el Covid19, el Plan para la Educación Digital de Canarias en el siglo XXI, y han consistido en:

- El diseño de situaciones de aprendizaje en soporte digital.
- La creación de colecciones de imágenes, infografías, animaciones, objetos digitales de aprendizaje y juegos interactivos con especial presencia de contenidos canarios.
- La curación y catalogación de contenidos educativos mediante la búsqueda de recursos educativos en formato digital para ponerlos al servicio de la comunidad educativa.
- La creación de vídeos educativos, documentos sonoros y/o documentales de experiencias educativas e innovación en las aulas.
- La difusión y promoción de los productos obtenidos a través de diferentes canales y soportes.

3.2. DEFINICIÓN Y ALCANCE DE LOS SERVICIOS SOLICITADOS EN ESTE CONTRATO

En este pliego de prescripciones técnicas se determinan el alcance y la descripción de los servicios que se solicitan. También se contemplarán los aspectos que se deben de tener en cuenta para su puesta en funcionamiento.

Esta licitación deberá tener una línea de trabajo basada en el escenario de prestación de servicios.

Todos los servicios que requieran el uso de software, herramientas y aplicaciones deberán estar integrados

En la dirección https://sede.gobiernodecanarias.org/sede/verifica_doc?codigo_nde= puede ser comprobada la autenticidad de esta copia, mediante el número de documento electrónico siguiente:
0CgBsj00qtmHOUPlqycRuKadvkFuVOgq2

Este documento ha sido firmado electrónicamente por:
MANUELA ARMAS RODRIGUEZ - CONSEJERA
Fecha: 13/09/2022 - 14:58:56

En la dirección https://sede.gobiernodecanarias.org/sede/verifica_doc?codigo_nde= puede ser comprobada la autenticidad de esta copia, mediante el número de documento electrónico siguiente:
0KecBa4W8DNLsTUivehFI0kDI-aNbsUpr

El presente documento ha sido descargado el 14/09/2022 - 09:40:27

en el entorno tecnológico que posee la CEUCD.

La empresa adjudicataria tendrá que presentar en su oferta una propuesta para la gestión de los servicios solicitados con sus correspondientes Acuerdos a Nivel de Servicios iniciales (en adelante ANS). Deberá incluir una planificación de evolución de los mismos, aumentando y mejorando los ANS si fuese necesario.

La propuesta de gestión de los servicios será lo suficientemente flexible como para adaptarse a las nuevas necesidades que vayan surgiendo y para corregir aquellos desajustes producidos por actuaciones que no respondan a las necesidades planteadas.

Los licitadores deberán presentar un plan con una propuesta detallada para la prestación de los servicios solicitados, teniendo en cuenta las diferentes interacciones que se puedan producir entre los mismos y garantizando la consecución de los objetivos planteados en el apartado de alcance y los requisitos de ejecución descritos en cada uno de ellos, detallando las fases de producción de cada uno de los productos solicitados.

También deberán incluirse:

- Las propuestas de seguimiento de la ejecución
- Las estrategias para identificación de los riesgos
- Los mecanismos de aseguramiento y control de la calidad de los servicios y de los procesos asociados.

Oficina técnica para la implantación, gestión y operación de los servicios :

La empresa adjudicataria realizará los trabajos necesarios para la prestación de los diferentes servicios y para ello facilitará los recursos humanos necesarios contemplando, si fuese preciso, la incorporación de otros que permitan la mejora de la calidad de la implantación del Proyecto.

Los servicios incluidos en la contratación son los siguientes:

- Servicio de diseño y producción de mapas de área o materia, programaciones didácticas y situaciones de aprendizaje con la propuesta de materiales y recursos necesarios para ponerla en práctica.
- Servicio de digitalización de materiales de las situaciones de aprendizaje.
- Servicio de producción de contenidos y recursos educativos digitales complementarios a la digitalización.
- Plan de comunicación, publicidad, información y difusión del proyecto.
- Resolución de incidencias.

Para la correcta ejecución de los servicios solicitados se asignarán los perfiles más adecuados de la oficina técnica cuyas funciones se detallan en el apartado RECURSOS HUMANOS Y PERFILES DEL EQUIPO DE TRABAJO de este PPT.

Para la adecuada coordinación de todas las personas implicadas en el desarrollo de los diferentes servicios, se utilizarán los recursos de la oficina técnica que se encargarán de coordinarse con la CEUCD y con los diferentes equipos de producción.

Para la validación de los trabajos realizados se crearán, de forma consensuada entre la empresa y la

En la dirección https://sede.gobiernodecanarias.org/sede/verifica_doc?codigo_nde= puede ser comprobada la autenticidad de esta copia, mediante el número de documento electrónico siguiente:
0CgBsj00qtmHOUPlqycRuKadvkFuVOgq2

Este documento ha sido firmado electrónicamente por:
MANUELA ARMAS RODRIGUEZ - CONSEJERA
Fecha: 13/09/2022 - 14:58:56

En la dirección https://sede.gobiernodecanarias.org/sede/verifica_doc?codigo_nde= puede ser comprobada la autenticidad de esta copia, mediante el número de documento electrónico siguiente:
0KecBa4W8DNLsTUivehFI0kDI-aNbsUpr

El presente documento ha sido descargado el 14/09/2022 - 09:40:27

CEUCD, y conforme a los requisitos y estándares mínimos que establezca esta última, documentos que sirvan de herramientas de control de la calidad de los productos entregados.

Antes de cada entrega la empresa deberá realizar un control de calidad con su correspondiente validación, conforme al documento de control de calidad.

La validación final será realizada por un equipo de control de calidad y validación final, integrado por representantes de la CEUCD.

La empresa adjudicataria tendrá que realizar y mantener actualizados todos los procedimientos para la elaboración de los trabajos solicitados y documentarlos debidamente, siendo la responsable de clasificar y guardar la documentación, para que pueda ser consultada en cualquier momento. Asimismo, deberá llevar el control del seguimiento de las distintas fases del proceso de producción de los productos, mediante las herramientas que se acuerden con la CEUCD.

Por último, la empresa deberá realizar la gestión de la garantía de los productos suministrados, bajo los procedimientos indicados por la CEUCD.

Descripción de los servicios:

3.2.1. Servicio de diseño y producción de mapas de área o materia, programaciones didácticas y situaciones de aprendizaje con la propuesta de materiales y recursos necesarios para ponerlas en práctica.

3.2.1.1. Alcance

El objetivo que se persigue con el servicio solicitado es la elaboración de materiales didácticos para el profesorado y alumnado, que permitan el desarrollo de las situaciones de aprendizaje (SS.AA.) contempladas en la programación didáctica de un área o materia de un nivel educativo de las etapas de Infantil y de Bachillerato, que se integren en las plataformas disponibles en la CEUCD y funcionen correctamente.

A modo de referencia se cita una relación de posibles productos que se crearán con este servicio:

- Mapa general de cada una de las modalidades de Bachillerato, en cada nivel, y programación didáctica de las materias de Bachillerato.
- Mapa general de nivel y programación didáctica globalizada de las áreas de Educación Infantil.
- Diseño de situación de aprendizaje extra compleja (tipología XL) con la propuesta de materiales y recursos necesarios para ponerla en práctica.
- Diseño de situación de aprendizaje compleja (tipología L) con la propuesta de materiales y recursos necesarios para ponerla en práctica.
- Diseño de situación de aprendizaje intermedia (tipología M) con la propuesta de materiales y recursos necesarios para ponerla en práctica.
- Diseño de situación de aprendizaje simple (tipología S) con la propuesta de materiales y recursos necesarios para ponerla en práctica.

En la dirección https://sede.gobiernodecanarias.org/sede/verifica_doc?codigo_nde= puede ser comprobada la autenticidad de esta copia, mediante el número de documento electrónico siguiente:
0CgBsj00qtmHOUPlqycRuKadvkFuVOgq2

Este documento ha sido firmado electrónicamente por:
MANUELA ARMAS RODRIGUEZ - CONSEJERA
Fecha: 13/09/2022 - 14:58:56

En la dirección https://sede.gobiernodecanarias.org/sede/verifica_doc?codigo_nde= puede ser comprobada la autenticidad de esta copia, mediante el número de documento electrónico siguiente:
0KecBa4W8DNLsTUivehFI0kDI-aNbsUpr

El presente documento ha sido descargado el 14/09/2022 - 09:40:27

- Diseño de situación de aprendizaje globalizada de Educación Infantil con la propuesta de materiales y recursos necesarios para ponerla en práctica.

3.2.1.2. Características generales de los productos solicitados

Para que los suministros solicitados respondan a los requisitos señalados anteriormente, la CEUCD establecerá una comisión organizadora que concrete el alcance, la temporalización y los procedimientos para su realización y una comisión de validación y control de calidad que certifique que los suministros se ajustan a los estándares de calidad exigidos por la CEUCD.

La comisión organizadora estará compuesta por representantes de la CEUCD y el jefe/a de proyecto de la empresa y tendrá, entre otras, las siguientes funciones:

- Proponer la planificación y metodología para desarrollar el trabajo y los procedimientos, conforme a los requisitos de ejecución requeridos.
- Identificar las necesidades (formación, modelos, recursos de apoyo...).
- Identificar y establecer los requisitos y estándares mínimos que deberán cumplir los suministros solicitados.
- Definir los procesos y las fases de organización para la realización del trabajo.
- Definir el sistema de seguimiento y control de calidad de su ejecución y llevarlo a cabo.
- Establecer los criterios para la composición de los equipos de diseño.
- Validar y controlar la calidad final.

La comisión de validación y control de calidad sería recomendable que estuviera formada por expertos/as pedagógicos con experiencia docente y conocimiento en el modelo tecnológico y pedagógico de la CEUCD, que se encargarán de la validación pedagógica de los suministros, y por correctores/as de estilo que llevarán a cabo las revisiones y correcciones necesarias en dichos suministros.

- Diseño pedagógico del mapa y elaboración de las programaciones didácticas. Diseño y elaboración de situaciones de aprendizaje y de los materiales y recursos necesarios para ponerlos en práctica.

El objetivo que se persigue es el diseño y elaboración de los mapas generales y de las programaciones didácticas, de situaciones de aprendizaje y de los materiales y recursos necesarios para ponerlos en práctica conforme al marco pedagógico de la CEUCD y garantizando el cumplimiento de los requisitos, parámetros y estándares de calidad y accesibilidad exigidos por la misma, que en términos generales pueden concretarse en: asegurar el enfoque competencial, estar contextualizada a la Comunidad Autónoma de Canarias, fomentar prácticas innovadoras, integrar el uso eficaz de las tecnologías digitales de aprendizaje, favorecer la simplificación del trabajo de programación docente del profesorado.

Para que los productos resultantes estén conformes con los requisitos señalados anteriormente, se crearán equipos de diseño que elaborarán los diferentes productos de los diferentes niveles educativos propuestos por la CEUCD.

Sería conveniente que los equipos de diseño estuvieran formados por los siguientes componentes:

- Coordinador/a
- Diseñadores/as

En la dirección https://sede.gobiernodecanarias.org/sede/verifica_doc?codigo_nde= puede ser comprobada la autenticidad de esta copia, mediante el número de documento electrónico siguiente:
0CgBsj00qtmHOUPlqycRuKadvkFuVOgq2

Este documento ha sido firmado electrónicamente por:
MANUELA ARMAS RODRIGUEZ - CONSEJERA
Fecha: 13/09/2022 - 14:58:56

En la dirección https://sede.gobiernodecanarias.org/sede/verifica_doc?codigo_nde= puede ser comprobada la autenticidad de esta copia, mediante el número de documento electrónico siguiente:
0KecBa4W8DNLsTUivehFI0kDI-aNbsUpr

El presente documento ha sido descargado el 14/09/2022 - 09:40:27

3.2.1.3. Entrega y gestión de los productos solicitados en el pliego

Para la coordinación de todas las personas implicadas en el diseño y producción, se utilizarán los recursos de la oficina técnica que se consideren y que se encargarán de coordinarse con la CEUCD y con los diferentes equipos de producción.

Para la validación de los trabajos realizados se crearán, de forma consensuada entre la empresa y la CEUCD, y conforme a los requisitos y estándares mínimos que establezca esta última, documentos que sirvan de herramientas de control de la calidad de los productos entregados.

Antes de cada entrega la empresa deberá realizar un control de calidad con su correspondiente validación, conforme al documento de control de calidad.

La validación final será realizada por un equipo de control de calidad y validación final, integrado por representantes de la CEUCD.

La empresa adjudicataria tendrá que realizar y mantener actualizados todos los procedimientos para la elaboración de los trabajos solicitados y documentarlos debidamente, siendo la responsable de clasificar y guardar la documentación, para que pueda ser consultada en cualquier momento. Asimismo, deberá llevar el control del seguimiento de las distintas fases del proceso de producción de los productos, mediante las herramientas que se acuerden con la CEUCD.

Por último, la empresa deberá realizar la gestión de la garantía de los productos suministrados, bajo los procedimientos indicados por la CEUCD.

3.2.2. Servicio de digitalización de materiales y de las situaciones de aprendizaje.

3.2.2.1. Alcance

El objetivo que se persigue con el servicio solicitado es la elaboración de materiales didácticos para el profesorado y alumnado, que permitan el desarrollo de las situaciones de aprendizaje (SS.AA.) contempladas en la programación didáctica de un área o materia de un nivel educativo de las etapas de Infantil y Bachillerato que se integren en las plataformas disponibles en la CEUCD y funcionen correctamente.

A modo de referencia se cita una relación de posibles productos que se crearán con este servicio:

- Prototipo de digitalización de material didáctico interactivo compuesto por las actividades y recursos necesarios para el desarrollo de una situación de aprendizaje en las aplicaciones que la CEUCD indique.
- Prototipo de digitalización de curso completo con todos los elementos y materiales didácticos interactivos necesarios para el desarrollo de la programación didáctica de un área o materia para un nivel educativo en las aplicaciones que la CEUCD indique.
- Digitalización de material didáctico con diferentes niveles de complejidad (tipologías S, M, L y XL[1][1][1][1]) en el que se incluyen todas las actividades y recursos necesarios para el desarrollo de una situación de aprendizaje en las aplicaciones que la CEUCD indique.

[1] 1 Se explican en el Anexo I.

En la dirección https://sede.gobiernodecanarias.org/sede/verifica_doc?codigo_nde= puede ser comprobada la autenticidad de esta copia, mediante el número de documento electrónico siguiente:
0CgBsj00qtmHOUPlqycRuKadvkFuVOgq2

Este documento ha sido firmado electrónicamente por:
MANUELA ARMAS RODRIGUEZ - CONSEJERA
Fecha: 13/09/2022 - 14:58:56

En la dirección https://sede.gobiernodecanarias.org/sede/verifica_doc?codigo_nde= puede ser comprobada la autenticidad de esta copia, mediante el número de documento electrónico siguiente:
0KecBa4W8DNLsTUivehFI0kDI-aNbsUpr

El presente documento ha sido descargado el 14/09/2022 - 09:40:27

- Digitalización de material didáctico de una SA globalizada de Educación Intantil en el que se incluyen todas las actividades y recursos necesarios para su desarrollo en las aplicaciones que la CEUCD indique.
- Digitalización de un curso completo con todos los elementos y materiales didácticos interactivos necesarios para el desarrollo de la programación didáctica de un área o materia para un nivel educativo en las aplicaciones que la CEUCD indique.

3.2.2.2. Características generales de los productos solicitados

Los materiales educativos digitales interactivos para la puesta en práctica de las situaciones de aprendizaje estarán desarrollados sobre tecnologías compatibles con las actuales plataformas de la CEUCD, y deberán funcionar en cualquier sistema operativo de cualquier dispositivo, prestando una especial atención a los dispositivos móviles.

Estos productos se basarán en una arquitectura multinivel o de programación por capas, de manera que, ante la necesidad de cambios o mejoras, exista la opción de modificar solamente el nivel requerido. Todos los productos obtenidos deberán alojarse en los servidores de la CEUCD.

Los productos deberán integrarse de forma funcional en los entornos virtuales de la CEUCD y deberán ser compatibles con las actuales plataformas de la CEUCD para garantizar su funcionamiento en la arquitectura multinivel creada con las siguientes capas:

- **Capa de datos.** Bases de datos que permiten la carga masiva, el registro, la gestión y la explotación de los datos que se requieran. Además deben ser compatibles e integrables con los entornos tecnológicos de la CEUCD y posibilitar así el intercambio y registro en entornos superiores y la interoperabilidad con otras herramientas de la CEUCD.
- **Capa de gestión de documentos.** Capa de almacenamiento de archivos y ficheros complementarios tanto creados y subidos por el alumnado, como las versiones corregidas por el profesorado.
- **Capa de interfaz de persona usuaria.** Interfaz gráfica creada en función del perfil de persona usuaria establecido por la CEUCD y a la que esta accede mediante la validación. Esta capa está compuesta por componentes editables y reutilizables, que permiten a los diferentes perfiles interactuar desde sus respectivas interfaces. Así el profesorado puede establecer itinerarios personalizados para el alumnado que le permiten un seguimiento más efectivo de sus progresos y un análisis individualizado de su evolución. Además, puede consultar la programación de aula, crear, modificar, bloquear o mostrar contenido, asignar tareas, hacer seguimiento de la actividad del alumnado en tiempo real (alumnado conectado, actividad que desarrolla…), etc. El alumnado, por su parte, puede interactuar en su interfaz creando contenido y obteniendo retroalimentación de su actividad y resultados, lo que le permite ir a su propio ritmo y con cierta autonomía. Por último hay que decir que esta capa deberá cumplir con el requisito de diseño web responsive (adaptarse a los distintos tipos de dispositivos).
- **Capa de aplicaciones, componentes o servicios:** La CEUCD determinará los programas, componentes y servicios a utilizar y las reglas que deben cumplirse para que esta sea capaz de comunicarse con:
    - La capa de interfaz de persona usuaria, definiendo la forma en que deben presentarse los resultados.
    - La capa de datos para la gestión, almacenamiento y/o recuperación de los mismos.

En la dirección https://sede.gobiernodecanarias.org/sede/verifica_doc?codigo_nde= puede ser comprobada la autenticidad de esta copia, mediante el número de documento electrónico siguiente:
0CgBsj00qtmHOUPlqycRuKadvkFuVOgq2

Este documento ha sido firmado electrónicamente por:
MANUELA ARMAS RODRIGUEZ - CONSEJERA
Fecha: 13/09/2022 - 14:58:56

En la dirección https://sede.gobiernodecanarias.org/sede/verifica_doc?codigo_nde= puede ser comprobada la autenticidad de esta copia, mediante el número de documento electrónico siguiente:
0KecBa4W8DNLsTUivehFI0kDI-aNbsUpr

El presente documento ha sido descargado el 14/09/2022 - 09:40:27

- La capa de documentos para recuperar o almacenar los que se necesiten en cada actividad.
- Otros sistemas y aplicaciones vía API (Application Programming Interface) para recibir o enviar información y para la interoperabilidad con otras aplicaciones de la CEUCD.

La CEUCD definirá los requisitos mínimos y los parámetros de calidad de los productos solicitados y validará los presentados por la empresa adjudicataria, pudiendo proponer las correcciones o modificaciones que se consideren necesarias a través de representación asignada al efecto.

3.2.2.3. Entrega y gestión de los productos solicitados en el pliego

Para la coordinación de todas las personas implicadas en el diseño y producción, se utilizarán los recursos de la oficina técnica que se consideren y que se encargarán de coordinarse con la CEUCD y con los diferentes equipos de producción.

Para la validación de los trabajos realizados se crearán, de forma consensuada entre la empresa y la CEUCD, y conforme a los requisitos y estándares mínimos que establezca esta última, documentos que sirvan de herramientas de control de la calidad de los productos entregados.

Antes de cada entrega la empresa deberá realizar un control de calidad con su correspondiente validación, conforme al documento de control de calidad.

La validación final será realizada por un equipo de control de calidad y validación final, integrado por representantes de la CEUCD.

La empresa adjudicataria tendrá que realizar y mantener actualizados todos los procedimientos para la elaboración de los trabajos solicitados y documentarlos debidamente, siendo la responsable de clasificar y guardar la documentación, para que pueda ser consultada en cualquier momento. Asimismo, deberá llevar el control del seguimiento de las distintas fases del proceso de producción de los productos, mediante las herramientas que se acuerden con la CEUCD.

Por último, la empresa deberá realizar la gestión de la garantía de los productos suministrados, bajo los procedimientos indicados por la CEUCD.

3.2.3. Servicio de diseño y digitalización de materiales didácticos y situaciones de aprendizaje adaptadas a la LOMLOE utilizando como punto de partida materiales diseñados para la LOMCE.

3.2.3.1. Alcance

El objetivo que se persigue con el servicio solicitado es el diseño y elaboración de materiales didácticos para el profesorado y alumnado, que permitan el desarrollo de las situaciones de aprendizaje (SS.AA.) contempladas en la programación didáctica de un área o materia de un nivel educativo de las etapas de Primaria y Secundaria que se integren en las plataformas disponibles en la CEUCD y funcionen correctamente y que se adapten a la nueva Ley Educativo LOMLOE tomoando como referencia los materiales actualmente digitalizados en el programa Brújula20 según la LOMCE.

3.2.3.2. Características generales de los productos solicitados

Los materiales educativos digitales interactivos para la puesta en práctica de las situaciones de aprendizaje estarán desarrollados sobre tecnologías compatibles con las actuales plataformas de la CEUCD, y deberán

En la dirección https://sede.gobiernodecanarias.org/sede/verifica_doc?codigo_nde= puede ser comprobada la autenticidad de esta copia, mediante el número de documento electrónico siguiente:
0CgBsj00qtmHOUPlqycRuKadvkFuVOgq2

Este documento ha sido firmado electrónicamente por:
MANUELA ARMAS RODRIGUEZ - CONSEJERA
Fecha: 13/09/2022 - 14:58:56

En la dirección https://sede.gobiernodecanarias.org/sede/verifica_doc?codigo_nde= puede ser comprobada la autenticidad de esta copia, mediante el número de documento electrónico siguiente:
0KecBa4W8DNLsTUivehFI0kDI-aNbsUpr

El presente documento ha sido descargado el 14/09/2022 - 09:40:27

cumplir los requisitos solicitados en el servicio 2.

3.2.3.3. Entrega y gestión de los productos solicitados en el pliego

Para la coordinación de todas las personas implicadas en el diseño y producción, se utilizarán los recursos de la oficina técnica que se consideren y que se encargarán de coordinarse con la CEUCD y con los diferentes equipos de producción.

Para la validación de los trabajos realizados se crearán, de forma consensuada entre la empresa y la CEUCD, y conforme a los requisitos y estándares mínimos que establezca esta última, documentos que sirvan de herramientas de control de la calidad de los productos entregados.

Antes de cada entrega la empresa deberá realizar un control de calidad con su correspondiente validación, conforme al documento de control de calidad.

La validación final será realizada por un equipo de control de calidad y validación final, integrado por representantes de la CEUCD.

La empresa adjudicataria tendrá que realizar y mantener actualizados todos los procedimientos para la elaboración de los trabajos solicitados y documentarlos debidamente, siendo la responsable de clasificar y guardar la documentación, para que pueda ser consultada en cualquier momento. Asimismo, deberá llevar el control del seguimiento de las distintas fases del proceso de producción de los productos, mediante las herramientas que se acuerden con la CEUCD.

Por último, la empresa deberá realizar la gestión de la garantía de los productos suministrados, bajo los procedimientos indicados por la CEUCD.

3.2.4. Servicio de producción de contenidos y recursos educativos digitales complementarios a la digitalización

3.2.4.1. Alcance

El objetivo que se persigue con este servicio es la creación y producción de módulos de programación, aplicaciones móviles, recursos educativos multimedia diversos y de distinta complejidad, la digitalización y recuperación de recursos educativos en formatos no compatibles con los espacios Web actuales y multidispositivo, la elaboración de guías de uso educativo de aplicaciones y herramientas, la actualización de la catalogación del banco de recursos educativos digitales, la creación de entradas educativas para publicar en el blog del Área de Tecnología Educativa y blogs de proyectos, sobre uso de herramientas digitales, metodologías, noticias sobre acciones desarrolladas en el proyecto, etc. También se pretende la creación de contenidos enciclopédicos para generar entradas para el enriquecimiento de la CanariWiki.

A modo de referencia se cita una relación de posibles productos que se crearán con este servicio:

- Prototipo de infografía u objeto educativo
- Objeto educativo digital simple
- Objeto educativo digital intermedio
- Objeto educativo digital complejo

En la dirección https://sede.gobiernodecanarias.org/sede/verifica_doc?codigo_nde= puede ser comprobada la autenticidad de esta copia, mediante el número de documento electrónico siguiente:
0CgBsj00qtmHOUPlqycRuKadvkFuVOgq2

Este documento ha sido firmado electrónicamente por:
MANUELA ARMAS RODRIGUEZ - CONSEJERA
Fecha: 13/09/2022 - 14:58:56

En la dirección https://sede.gobiernodecanarias.org/sede/verifica_doc?codigo_nde= puede ser comprobada la autenticidad de esta copia, mediante el número de documento electrónico siguiente:
0KecBa4W8DNLsTUivehFI0kDI-aNbsUpr

El presente documento ha sido descargado el 14/09/2022 - 09:40:27

- Infografía simple doble formato
- Infografía compleja doble formato
- Infografía digital interactiva simple
- Infografía digital interactiva compleja
- Guion de producto simple
- Guion de producto intermedio
- Guion de producto complejo
- Vídeo educativo simple
- Vídeo educativo intermedio
- Vídeo educativo complejo
- Ilustración simple en formato vectorial
- Ilustración compleja en formato vectorial
- Ilustración compleja 360
- Fondo en formato vectorial
- Colección de iconos vectoriales
- Fotografías educativas en estudio
- Fotografías educativas exteriores
- Pódcast simple
- Pódcast intermedio
- Pódcast complejo
- Objeto 3D simple
- Objeto 3D complejo
- Animaciones o simulaciones

3.2.4.2. Características generales de los productos solicitados

Estarán desarrollados sobre tecnologías web de código abierto, compatibles con cualquier sistema operativo de cualquier dispositivo, y con otros desarrollos de la CEUCD. Estos desarrollos se basarán en una arquitectura multinivel o de programación por capas, de manera que, ante la necesidad de cambios o mejoras, exista la opción de modificar solamente el nivel requerido. Todos los productos obtenidos deberán alojarse en los servidores de la CEUCD.

Los productos finales serán propiedad de la CEUCD y se encontrarán sujetos preferentemente al modelo de gestión y explotación de sus derechos de autoría y de la propiedad intelectual expresado en licencias públicas de Creative Commons (No Comercial) Reconocimiento – NoComercial – CompartirIgual (by-nc-sa).

En la dirección https://sede.gobiernodecanarias.org/sede/verifica_doc?codigo_nde= puede ser comprobada la autenticidad de esta copia, mediante el número de documento electrónico siguiente:
0CgBsj00qtmHOUPlqycRuKadvkFuVOgq2

Este documento ha sido firmado electrónicamente por:
MANUELA ARMAS RODRIGUEZ - CONSEJERA
Fecha: 13/09/2022 - 14:58:56

En la dirección https://sede.gobiernodecanarias.org/sede/verifica_doc?codigo_nde= puede ser comprobada la autenticidad de esta copia, mediante el número de documento electrónico siguiente:
0KecBa4W8DNLsTUivehFI0kDI-aNbsUpr

El presente documento ha sido descargado el 14/09/2022 - 09:40:27

La CEUCD definirá los requisitos mínimos y los parámetros de calidad del producto solicitado y validará los productos presentados por la empresa adjudicataria pudiendo proponer las correcciones o modificaciones que se consideren oportunas a través de las personas representantes designadas al efecto.

Con carácter general los contenidos educativos digitales que se desarrollen o elaboren deben cumplir los siguientes requisitos:

- Facilidad de acceso en línea y multidispositivo para que aprovechen plenamente su potencial para la educación digital.
- Abiertos, de manera que posibiliten y faciliten su manipulación, transformación y adaptación al contexto real de uso.
- Que sean pertinentes en el sentido de que sean contextualizados desde el punto de vista cultural, en concreto nos referimos al banco de contenidos canarios iniciado en proyectos anteriores.
- Con posibilidad de uso offline, de modo que se garantice la disponibilidad de los recursos ante circunstancias de falta de conectividad.
- Que incorporen elementos para mejorar la accesibilidad de alumnado con NEAE (p. ej. subtítulado)
- Que respeten los principios y requisitos de enfoque pedagógico indicados por el personal de la CEUCD responsable del mismo.

3.2.4.3. Entrega y gestión de los productos solicitados en el servicio

Para la coordinación de todas las personas implicadas en el diseño y producción, se utilizarán los recursos de la oficina técnica que se consideren y que se encargarán de coordinarse con la CEUCD y con los diferentes equipos de producción.

Para la validación de los trabajos realizados se crearán, de forma consensuada entre la empresa y la CEUCD, y conforme a los requisitos y estándares mínimos que establezca esta última, documentos que sirvan de herramientas de control de la calidad de los productos entregados.

Antes de cada entrega la empresa deberá realizar un control de calidad con su correspondiente validación, conforme al documento de control de calidad.

La validación final será realizada por un equipo de control de calidad y validación final, integrado por representantes de la CEUCD.

La empresa adjudicataria tendrá que realizar y mantener actualizados todos los procedimientos para la elaboración de los trabajos solicitados y documentarlos debidamente, siendo la responsable de clasificar y guardar la documentación, para que pueda ser consultada en cualquier momento. Asimismo, deberá llevar el control del seguimiento de las distintas fases del proceso de producción de los productos, mediante las herramientas que se acuerden con la CEUCD.

Por último, la empresa deberá realizar la gestión de la garantía de los productos suministrados, bajo los procedimientos indicados por la CEUCD.

3.2.5. Plan de comunicación, publicidad, información y difusión del proyecto.

La empresa adjudicataria realizará un "plan de comunicación, publicidad, información y difusión del proyecto" que se dirigirá al alumnado, al profesorado, a los centros educativos, a la comunidad educativa y a toda la sociedad canaria, y elaborará los materiales tanto de reprografía e impresión (trípticos , *flyer*,

En la dirección https://sede.gobiernodecanarias.org/sede/verifica_doc?codigo_nde= puede ser comprobada la autenticidad de esta copia, mediante el número de documento electrónico siguiente:
0CgBsj00qtmHOUPlqycRuKadvkFuVOgq2

Este documento ha sido firmado electrónicamente por:
MANUELA ARMAS RODRIGUEZ - CONSEJERA
Fecha: 13/09/2022 - 14:58:56

En la dirección https://sede.gobiernodecanarias.org/sede/verifica_doc?codigo_nde= puede ser comprobada la autenticidad de esta copia, mediante el número de documento electrónico siguiente:
0KecBa4W8DNLsTUivehFI0kDI-aNbsUpr

El presente documento ha sido descargado el 14/09/2022 - 09:40:27

folletos , cartelería en diferentes formatos, dosieres, manuales, póster, vinilos, lonas, lienzos tela, *roll-up* etc) como aquellos necesarios para la difusión en redes sociales, web o en los medios de comunicación que se consideren oportunos (cuñas publicitarias, notas de prensa, artículos para web, *tweets*,…).

La finalidad del plan será la de dar a conocer los servicios y actuaciones realizadas en el proyecto y aquellas otras que la CEUCD considere importantes.

En todos los productos de difusión se deberá utilizar la imagen de marca del proyecto para la mejora de la publicidad y promoción del mismo. Además se estudiarán y propondrán planes específicos para cada servicio, que se recogerán en una planificación de evolución del "plan de comunicación, publicidad, información y difusión del proyecto", según vayan aumentando o cambiando los servicios a lo largo de su ciclo de vida.

La empresa licitadora especificará en su oferta la estrategia a seguir para la confección de los diferentes planes de difusión y comunicación a la comunidad educativa. Todas las actuaciones serán presupuestadas, consensuadas y aprobadas por la persona responsable del contrato designada por la CEUCD y los gastos se justificarán dentro del plan de comunicación, publicidad, información y difusión del proyecto.

La Empresa adjudicataria facilitará los recursos humanos necesarios y realizará los trabajos imprescindibles para la prestación del servicio. También deberá contemplar la necesidad de incorporar otros que considere necesarios para la mejora de la calidad de la implantación del Proyecto.

3.2.6. Resolución de incidencias.

La empresa adjudicataria será responsable de la resolución de incidencias referidas a los servicios objetos de esta licitación.

La empresa adjudicataria pondrá los medios para protocolizar y documentar el mayor número de procesos que garanticen una correcta respuesta a las incidencias que se produzcan y que estén relacionadas con el objeto de licitación de este proyecto.

3.3. REQUISITOS DE LOS PRODUCTOS SOLICITADOS EN LOS DIFERENTES SERVICIOS

En los documentos, ANEXO 1 (Lote 1). DESCRIPCIÓN DE PRODUCTOS SOLICITADOS**:** Servicio de diseño y producción de mapas de área o materia, programaciones didácticas y situaciones de aprendizaje con la propuesta de materiales y recursos necesarios para ponerlas en práctica, en el ANEXO 2 (Lote 1). DESCRIPCIÓN DE PRODUCTOS SOLICITADOS**:** Servicio de digitalización de materiales de las situaciones de aprendizaje y en el ANEXO 3 (Lote 1). DESCRIPCIÓN DE LOS PRODUCTOS SOLICITADOS: Servicio de producción de contenidos y recursos educativos digitales complementarios a la digitalización. Se adjunta una descripción orientativa de los requisitos que deberán cumplir los productos desarrollados con los diferentes servicios.

3.4. RECURSOS HUMANOS Y PERFILES DEL EQUIPO DE TRABAJO

Los recursos humanos y perfiles tendrán que dimensionarse de la manera más adecuada para dar respuesta

En la dirección https://sede.gobiernodecanarias.org/sede/verifica_doc?codigo_nde= puede ser comprobada la autenticidad de esta copia, mediante el número de documento electrónico siguiente:
0CgBsj00qtmHOUPlqycRuKadvkFuVOgq2

Este documento ha sido firmado electrónicamente por:
MANUELA ARMAS RODRIGUEZ - CONSEJERA
Fecha: 13/09/2022 - 14:58:56

En la dirección https://sede.gobiernodecanarias.org/sede/verifica_doc?codigo_nde= puede ser comprobada la autenticidad de esta copia, mediante el número de documento electrónico siguiente:
0KecBa4W8DNLsTUivehFI0kDI-aNbsUpr

El presente documento ha sido descargado el 14/09/2022 - 09:40:27

a los ANS. Las empresas licitadoras deberán acreditar en todo momento su solvencia técnica y la idoneidad del personal que realice la ejecución de este contrato. La dedicación se contabilizará por días de trabajo y en todo caso será a tiempo completo por parte del equipo mínimo propuesto.

Las ofertas tendrán que especificar el número, la organización y perfil de todo el personal necesario para el desarrollo del contrato y se especificará claramente la distribución de la jornada de cada recurso.

El equipo estará compuesto como **mínimo** por las personas con los perfiles que se especifican a continuación:

- **Jefe/a de Proyecto. Responsable de IGS y Operaciones:** 1 persona con titulación superior o grado universitario (MECES 2 - EQF 6) con una experiencia mínima de 5 años en un puesto similar, tanto en la gestión de proyectos como en aspectos técnicos y pedagógicos, especialmente en el desarrollo de aplicaciones y servicios de apoyo a la educación, materiales digitales educativos, coordinación de equipos multidisciplinares, etc.
- **Diseñador/a instruccional y coordinador/a de servicios de contenidos:** 2 personas con titulación superior de formación profesional (MECES 1 - EQF 5) o grado universitario (MECES 2 - EQF 6), con una experiencia mínima de 4 años en puestos similares, especialmente en aspectos relacionados el diseño instruccional de contenidos.
- **Técnico/a auxiliar de gestión:** 1 persona con perfil de técnico auxiliar de gestión, con experiencia de 3 años en gestión administrativa de proyectos similares.

El citado personal prestará sus servicios en la oficina: "Producción de materiales didácticos, recursos educativos digitales y aplicaciones educativas" que se designe por la CEUCD, sin perjuicio de lo establecido en el apartado de "modificación del equipo de trabajo" recogido en el pliego de cláusulas administrativas.

En la oferta se deberá especificar el uso que dará a los recursos humanos adicionales tanto del personal técnico adicional para implantación, gestión y operación de los servicios como de los colaboradores externos y/o institucionales propuestos. La dedicación se contabilizará por días de trabajo y se ralizarán con cargo al número de días reflejados en el ***Anexo IV: Modelo de proposición de criterios de valoración cuantificables de forma automática*** de la oferta. Las empresas licitadoras deberán especificar la solvencia técnica y la idoneidad de los recursos humanos adicionales que tiene previsto aportar y que deberán aportar perfiles complementarios o que enriquezcan al equipo de personas contratado para la ejecución del proyecto (analista, técnico/a de sistemas, experto/a en arquitectura de software, programador/a, especialista en recursos digitales, técnico/a pedagógico, diseñador/a en UI y UX, especialista en machine learning, big-data, inteligencia artificial, gestión, planificación o gestión de proyectos,...).

También se podrá contar con el apoyo explícito desde los departamentos especializados tanto internos como externos de la empresa licitadora para la correcta consecución de los objetivos del departamento. En el apartado de mejoras de la oferta se especificará la estrategia que se seguirá para la realización de este apoyo.

Jefe/a de Proyecto. Responsable de IGS y Operaciones.

El licitador tendrá que señalar un Jefe/a de Proyecto que tendrá capacidad decisoria y ejecutiva suficiente dentro de la organización y que ejercerá de responsable de la oficina técnica (Implantación y Gestión de los Servicios y Operaciones). Centralizará las relaciones con la persona responsable del contrato de la

En la dirección https://sede.gobiernodecanarias.org/sede/verifica_doc?codigo_nde= puede ser comprobada la autenticidad de esta copia, mediante el número de documento electrónico siguiente:
0CgBsj00qtmHOUPlqycRuKadvkFuVOgq2

Este documento ha sido firmado electrónicamente por:
MANUELA ARMAS RODRIGUEZ - CONSEJERA
Fecha: 13/09/2022 - 14:58:56

En la dirección https://sede.gobiernodecanarias.org/sede/verifica_doc?codigo_nde= puede ser comprobada la autenticidad de esta copia, mediante el número de documento electrónico siguiente:
0KecBa4W8DNLsTUivehFI0kDI-aNbsUpr

El presente documento ha sido descargado el 14/09/2022 - 09:40:27

CEUCD y a su vez será la persona responsable de la implantación, gestión y operación de los servicios por parte de la empresa.

Las funciones del/de la Jefe/a de Proyecto serán las que se detallan a continuación:

- Organizar la ejecución de los trabajos y poner en práctica la metodología, planificación y órdenes de trabajo adoptados y aprobados, garantizando la coordinación con las personas responsables de los sistemas de información del proyecto.
- Observar y hacer observar las normas de procedimiento.
- Asegurar la calidad de los trabajos y de la documentación producida.
- Comunicar a la persona responsable del contrato nombrada por la CEUCD las desviaciones que se vayan produciendo sobre la planificación, y proponer las modificaciones que estime necesarias para el mejor desarrollo del servicio.
- Presentar a la persona responsable del contrato nombrada por la CEUCD, para su conformidad y aceptación, los estudios, informes y documentación elaborados.
- Suministrar a la persona responsable del contrato nombrada por la CEUCD información estadística y de detalle que permita el seguimiento de la prestación de servicios, al menos conforme a lo establecido en los correspondientes pliegos de prescripciones técnicas y ANS.
- Ser responsable de que se levante acta de los acuerdos e instrucciones recibidas en las reuniones con la persona responsable del contrato nombrada por la CEUCD, a quien se le deberá presentar para su conformidad.
- Coordinar y dirigir, bajo las directrices de la persona responsable del contrato nombrada por la CEUCD, al personal externo que realice colaboraciones.
- Coordinar la documentación elaborada en la aplicación de cada uno de los procedimientos y desarrollos asociados a la ejecución del contrato.
- Participar directamente en la ejecución de las tareas necesarias para el desarrollo de los distintos servicios.
- Cualquier otra que le sea encargada por la persona responsable del contrato nombrada por la CEUCD.

Perfil de diseñador/a instruccional y coordinador/a de servicios de contenidos:

Entre sus funciones se destacan:

- Análisis de los contenidos antes de su entrada en producción para buscar soluciones adecuadas para su usabilidad, accesibilidad, navegación y adecuación a los objetivos pedagógicos.
- Planteamiento de soluciones para resolver los problemas presentados por el cliente en lo relativo a los contenidos educativos, orientados a alumnado y profesorado.
- Realización de propuestas pedagógicas de determinados recursos (videos informativos o promocionales, audios y otro tipo de elementos interactivos).
- Diseño instruccional de recursos en función de las necesidades planteadas por el cliente.
- Elaboración de documentos de mejora para personas autoras o creadoras de contenidos educativos.
- Recomendación de mejoras pedagógicas para los contenidos educativos digitales.
- Establecimiento de criterios unificados de producción para los diferentes servicios de contenidos.
- Planteamiento de mejoras de procedimientos para obtener la mejor calidad de los productos.

En la dirección https://sede.gobiernodecanarias.org/sede/verifica_doc?codigo_nde= puede ser comprobada la autenticidad de esta copia, mediante el número de documento electrónico siguiente:
0CgBsj00qtmHOUPlqycRuKadvkFuVOgq2

Este documento ha sido firmado electrónicamente por:
MANUELA ARMAS RODRIGUEZ - CONSEJERA
Fecha: 13/09/2022 - 14:58:56

En la dirección https://sede.gobiernodecanarias.org/sede/verifica_doc?codigo_nde= puede ser comprobada la autenticidad de esta copia, mediante el número de documento electrónico siguiente:
0KecBa4W8DNLsTUivehFI0kDI-aNbsUpr

El presente documento ha sido descargado el 14/09/2022 - 09:40:27

- Seguimiento y control del grado de ejecución de servicios vinculados con la producción de contenidos.

3.5. DEDICACIÓN DE LOS RECURSOS Y CALIDAD DEL SERVICIO

3.5.1. Dedicación de los recursos

Mensualmente se entregarán a la persona responsable del contrato nombrada por la CEUCD los partes de trabajo de todo el personal. En dichas partes se reflejarán las tareas realizadas y su dedicación. Para la certificación de los trabajos será necesario la entrega y el visto bueno de la persona responsable del contrato nombrada por la CEUCD de estos partes de trabajo. La dedicación será en todo caso a tiempo completo.

3.5.2. Acuerdos a Nivel de Servicio (ANS)

Se aplicará un modelo basado en las métricas de ANS que corrige la facturación de los servicios.

La aplicación de las correcciones únicamente tendrá lugar cuando existan causas directamente imputables y atribuibles a la empresa adjudicataria. Cuando existan causas externas a la misma deberán reflejarse en el informe mensual.

3.5.3. Aspectos a medir

Grado de cumplimiento del Plan de Ejecución e implantación, gestión y operación de los servicios

Para la medición del grado de cumplimiento del Plan de Ejecución y la implantación, gestión y operación de los servicios se realizará una planificación mensual de los hitos a cumplir. Cada mes la empresa adjudicataria entregará a la persona responsable del contrato nombrada por la CEUCD una hoja de control del estado de producción de los materiales y de los trabajos de desarrollo realizados.

A continuación se relaciona el indicador propuesto con el que se medirá la calidad del Servicio, así como las métricas que vas a ser utilizadas y los requerimientos que deben verificar los parámetros establecidos.

Concepto		***Hitos***
Grado de cumplimiento de la planificación de los Servicios	Cumplimiento de la planificación de hitos/pasos ejecutados y de los productos entregados, de los previstos en la planificación aprobada	>=95%

Medición de los hitos y ANS

Será la empresa adjudicataria la responsable de la medición de los ANS y de los acuerdos incluidos en el plan de ejecución y la persona responsable del contrato nombrada por la CEUCD, la responsable de su aprobación.

Para ello, cada vez que llegue el periodo de cálculo, la empresa adjudicataria presentará los resultados de la medición para ese periodo a la persona responsable del contrato nombrada por la CEUCD, para su aprobación, y, si aplica, la cantidad económica a penalizar.

En la dirección https://sede.gobiernodecanarias.org/sede/verifica_doc?codigo_nde= puede ser comprobada la autenticidad de esta copia, mediante el número de documento electrónico siguiente:
0CgBsj00qtmHOUPlqycRuKadvkFuVOgq2

Este documento ha sido firmado electrónicamente por:
MANUELA ARMAS RODRIGUEZ - CONSEJERA
Fecha: 13/09/2022 - 14:58:56

En la dirección https://sede.gobiernodecanarias.org/sede/verifica_doc?codigo_nde= puede ser comprobada la autenticidad de esta copia, mediante el número de documento electrónico siguiente:
0KecBa4W8DNLsTUivehFI0kDI-aNbsUpr

El presente documento ha sido descargado el 14/09/2022 - 09:40:27

3.5.4. Cuadro de mando

Toda la ejecución de los servicios objeto de esta contratación tendrá que estar soportada por herramientas de gestión de proyectos que permitan monitorizar el desarrollo de los mismos, garantizando al menos:

- Seguimiento en tiempo real de los ANS.
- Informes periódicos sobre índices de actividad y niveles de servicio.
- Informes de explotación personalizados.

La monitorización de los indicadores de calidad de servicio se definirá teniendo en cuenta los requisitos de este pliego, los adicionales ofertados por la empresa adjudicataria y otros que se acuerden.

En todo caso la empresa adjudicataria deberá aportar y proponer una herramienta para la gestión del proyecto.

3.5.5. Gestión de procedimientos, documentación y plan de calidad

La empresa adjudicataria tendrá que realizar y mantener actualizados todos los procedimientos así como toda la documentación relacionada con los procedimientos, procesos, organización, etc. La empresa también será la responsable de clasificar y guardar la documentación realizada, para que pueda ser consultada en cualquier momento.

3.6. PLAZOS DE EJECUCIÓN Y PLANIFICACIÓN

3.6.1. Planificación

La propuesta de planificación por parte de la empresa adjudicataria se tendrá que presentar a la persona responsable del contrato nombrada por la CEUCD, dentro de los 30 días naturales siguientes a contar desde la fecha de comienzo o ejecución que figure en el contrato.

Para la ejecución de los servicios se realizará una planificación trimestral de los hitos a cumplir. Cada mes la empresa adjudicataria entregará a la persona responsable del contrato nombrada por la CEUCD una hoja de control de los trabajos de desarrollo realizados, detallando las tareas realizadas por cada miembro del personal. Asimismo, entregará mensualmente un informe con la calidad del servicio medido.

Durante la ejecución del contrato, y a petición de la persona responsable del contrato de licitación se podrán modificar las citadas planificaciones para adaptarse a las necesidades de la CEUCD, tanto en lo referente a la temporalización como al contenido y definición de los servicios e hitos.

3.6.2. Documentación de los trabajos

La empresa adjudicataria elaborará y aportará toda la documentación que la persona responsable del contrato nombrada por la CEUCD estime conveniente para garantizar el cumplimiento de los objetivos del contrato:

- Planificación inicial: se elaborará partiendo del análisis de requisitos e incluirá la definición detallada de los servicios, la temporalización e hitos alcanzables en la ejecución de cada servicio, equipo de trabajo, manuales de procedimiento, ANS, plan de seguridad y plan de comunicación, publicidad, información y difusión del proyecto a los centros y a la comunidad educativa.

En la dirección https://sede.gobiernodecanarias.org/sede/verifica_doc?codigo_nde= puede ser comprobada la autenticidad de esta copia, mediante el número de documento electrónico siguiente:
0CgBsj00qtmHOUPlqycRuKadvkFuVOgq2

Este documento ha sido firmado electrónicamente por:
MANUELA ARMAS RODRIGUEZ - CONSEJERA
Fecha: 13/09/2022 - 14:58:56

En la dirección https://sede.gobiernodecanarias.org/sede/verifica_doc?codigo_nde= puede ser comprobada la autenticidad de esta copia, mediante el número de documento electrónico siguiente:
0KecBa4W8DNLsTUivehFI0kDI-aNbsUpr

El presente documento ha sido descargado el 14/09/2022 - 09:40:27

- Informes periódicos: se realizarán informes de gestión, de evolución de los servicios y del cumplimiento de los ANS y de los hitos pactados.
- Memoria final: se elaborará una memoria final incluyendo una descripción exhaustiva de todas las acciones realizadas y resultados obtenidos.

La documentación, los productos elaborados y las publicaciones serán propiedad exclusiva del Gobierno de Canarias. En el caso concreto de la documentación el contratista no podrá conservarla, ni obtener copia de la misma o facilitarla a terceros sin la expresa autorización de la CEUCD, previa petición formal del contratista con expresión del fin.

3.7. TRANSFERENCIA TECNOLÓGICA

Durante la ejecución de los trabajos objeto del contrato el adjudicatario se compromete, en todo momento, a facilitar a las personas designadas por el centro directivo a tales efectos, la información y documentación que estas soliciten para disponer de un pleno conocimiento de las circunstancias en que se desarrollan los trabajos, así como de los eventuales problemas que puedan plantearse y de las tecnologías, métodos y herramientas utilizados para resolverlos.

La empresa no podrá imponer, al personal contratado que preste servicio en este contrato, cláusulas que impidan la transferencia tecnológica al Gobierno de Canarias en todo lo relacionado con los trabajos de este contrato. Por ello no podrá imponer cláusulas que impidan su contratación a otra empresa que pueda continuar prestando servicios de operación o implantación una vez que finalice este contrato.

En la dirección https://sede.gobiernodecanarias.org/sede/verifica_doc?codigo_nde= puede ser comprobada la autenticidad de esta copia, mediante el número de documento electrónico siguiente:
0CgBsj00qtmHOUPlqycRuKadvkFuVOgq2

Este documento ha sido firmado electrónicamente por:
MANUELA ARMAS RODRIGUEZ - CONSEJERA
Fecha: 13/09/2022 - 14:58:56

En la dirección https://sede.gobiernodecanarias.org/sede/verifica_doc?codigo_nde= puede ser comprobada la autenticidad de esta copia, mediante el número de documento electrónico siguiente:
0KecBa4W8DNLsTUivehFI0kDI-aNbsUpr

El presente documento ha sido descargado el 14/09/2022 - 09:40:27

3.8. ANEXO 1 (Lote 1) - DESCRIPCIÓN DE LOS PRODUCTOS SOLICITADOS: Servicio de diseño y producción de mapas de área o materia, programaciones didácticas y situaciones de aprendizaje con la propuesta de materiales y recursos necesarios para ponerlas en práctica

Número	**UP-01**	**Concepto**
		Mapa general de nivel por modalidades de bachillerato y programación didáctica de las materias de Bachillerato

Descripción

El suministro que se solicita estará formado por los siguientes productos:

- **Mapa general de la secuencia de situaciones de aprendizaje de todas las materias de todas las modalidades de cada uno de los niveles de la etapa** de Bachillerato, temporalizadas para un curso escolar. El mapa deberá estar coordinado de manera que las situaciones de aprendizaje sincronicen, en la medida de lo posible, aquellos aprendizajes de las distintas materias que puedan abordarse conjuntamente. El mapa general será el punto de partida para la elaboración de las programaciones didácticas, en adelante PP. DD., de cada una de las materias.
- **Mapa de la secuencia de situaciones de aprendizaje de cada una de las materias de cada una de las modalidades y niveles de la etapa** de Bachillerato solicitado, con los siguientes requisitos: temporalizado para un curso escolar, y con explicitación de las competencias específicas y criterios de evaluación que se abordan en cada una de ellas así como su grado de desarrollo.
- **Programación didáctica** de cada una de las materias del nivel educativo de Bachillerato solicitado. El diseño y elaboración de la programación didáctica debe hacerse conforme al marco pedagógico de la CEUCD y garantizando el cumplimiento de los requisitos, parámetros y estándares de calidad exigidos por la misma, que en términos generales pueden concretarse en:
  - Asegurar el enfoque competencial.
  - Estar contextualizada a la Comunidad Autónoma de Canarias.
  - Fomentar prácticas innovadoras.
  - Integrar el uso eficaz de las TIC en el diseño propuesto para el desarrollo de las competencias clave en general y, de forma especial, para la Competencia Digital (en adelante CD), conforme a las orientaciones del Área de Tecnología Educativa (de la Dirección general de Ordenación, Innovación y Calidad (en adelante DGOIC) de la CEUCD.
  - Reflejar los objetivos, líneas y acciones prioritarias de los ejes temáticos de la Red canaria InnovAS, Programas, Proyectos y Áreas de la CEUCD.
  - Garantizar el desarrollo de todas las competencias específicas de cada materia.
  - Estar temporalizada en 10 semanas por trimestre.
  - Tener formato editable y en pdf.
  - Incluir un número mínimo de 6 situaciones de aprendizaje y un máximo de 12 por curso.
  - Usar lenguaje con perspectiva de género e inclusivo.

En la dirección https://sede.gobiernodecanarias.org/sede/verifica_doc?codigo_nde= puede ser comprobada la autenticidad de esta copia, mediante el número de documento electrónico siguiente:
0CgBsj00qtmHOUPlqycRuKadvkFuVOgq2

Este documento ha sido firmado electrónicamente por:
MANUELA ARMAS RODRIGUEZ - CONSEJERA
Fecha: 13/09/2022 - 14:58:56

En la dirección https://sede.gobiernodecanarias.org/sede/verifica_doc?codigo_nde= puede ser comprobada la autenticidad de esta copia, mediante el número de documento electrónico siguiente:
0KecBa4W8DNLsTUivehFI0kDI-aNbsUpr

El presente documento ha sido descargado el 14/09/2022 - 09:40:27

La CEUCD definirá los requisitos mínimos y los parámetros de calidad de los diferentes productos solicitados y validará los productos presentados por la empresa adjudicataria, pudiendo proponer las correcciones o modificaciones que se consideren oportunas y que sean aprobadas por la comisión organizadora y de coordinación general integrada por representantes de la CEUCD, designados al efecto. Por otro lado, la CEUCD establecerá los plazos de entrega de los productos solicitados en formato editable y en pdf.

Recursos humanos y perfiles del equipo de trabajo recomendables:

Los recursos humanos y perfiles tendrán que dimensionarse de la manera más adecuada para dar respuesta a la elaboración de los productos solicitados.

El equipo de trabajo debería ser multidisciplinar y contemplar los siguientes perfiles:

- Diseñadores: pertenecerán al equipo encargado de realizar el trabajo de diseño del mapa de cada materia y su correspondiente programación didáctica.
- Coordinadores: coordinarán la comisión de diseño respectiva y se coordinarán con otras personas con función homóloga.
- Validadores: revisarán el diseño del mapa y de la programación didáctica para que se ajuste a los requisitos y estándares de calidad necesarios.
- Correctores de estilo: revisarán y corregirán los textos de los distintos productos, conforme a las directrices y criterios establecidos por la CEUCD (lenguaje con perspectiva de género e inclusivo).

Todos estos perfiles, excepto los de los correctores, tienen que ser ser expertos/as pedagógicos con conocimiento del currículo de Canarias y experiencia en la implementación del modelo tecnológico y pedagógico de la CEUCD en el aula; y deberán ser especialistas en las materias objeto del diseño.

Para poder realizar estas tareas, podría ser necesario participar en la formación propuesta por la CEUCD en los aspectos implicados en el desarrollo de este cometido.

En la dirección https://sede.gobiernodecanarias.org/sede/verifica_doc?codigo_nde= puede ser comprobada la autenticidad de esta copia, mediante el número de documento electrónico siguiente:
0CgBsj00qtmHOUPlqycRuKadvkFuVOgq2

Este documento ha sido firmado electrónicamente por:
MANUELA ARMAS RODRIGUEZ - CONSEJERA
Fecha: 13/09/2022 - 14:58:56

En la dirección https://sede.gobiernodecanarias.org/sede/verifica_doc?codigo_nde= puede ser comprobada la autenticidad de esta copia, mediante el número de documento electrónico siguiente:
0KecBa4W8DNLsTUivehFI0kDI-aNbsUpr

El presente documento ha sido descargado el 14/09/2022 - 09:40:27

Número	UP-02	Concepto
		Mapa general del segundo ciclo de la etapa de Educación Infantil y programación didáctica globalizada de las áreas de Educación Infantil.

Descripción

El suministro que se solicita estará formado por los siguientes productos:

- **Mapa general** de la secuencia de situaciones de aprendizaje de todas las áreas de cada uno de los niveles del segundo ciclo de la etapa de Educación Infantil, temporalizadas para un curso escolar. El mapa deberá estar coordinado de manera que haya congruencia entre los aprendizajes de los niveles del segundo ciclo. El mapa general será el punto de partida para la elaboración de las programaciones didácticas globalizadas.
- **Mapa de la secuencia de situaciones de aprendizaje globalizadas de cada nivel del segundo** ciclo de la Educación Infantil, con los siguientes requisitos: temporalizado para un curso escolar, y con explicitación de las competencias específicas y los criterios de evaluación que se abordan en cada una de ellas así como su grado de desarrollo.
- **Programación didáctica globalizada** de cada nivel del segundo ciclo de la Educación Infantil. El diseño y elaboración de cada programación didáctica debe hacerse conforme al marco pedagógico de la CEUCD y garantizando el cumplimiento de los requisitos, parámetros y estándares de calidad exigidos por la misma, que en términos generales pueden concretarse en:
  - Asegurar el enfoque competencial.
  - Estar contextualizada a la Comunidad Autónoma de Canarias.
  - Fomentar prácticas innovadoras.
  - Integrar el uso eficaz de las TIC en el diseño propuesto para el desarrollo de las competencias clave en general y, de forma especial, para la Competencia Digital (en adelante CD), conforme a las orientaciones del Área de Tecnología Educativa (de la Dirección general de Ordenación, Innovación y Calidad (en adelante DGOIC) de la CEUCD.
  - Reflejar los objetivos, líneas y acciones prioritarias de los ejes temáticos de la Red canaria InnovAS, Programas, Proyectos y Áreas de la CEUCD.
  - Garantizar el desarrollo de todas las competencias específicas de cada materia.
  - Estar temporalizadas en 10 semanas por trimestre.
  - Tener formato editable y en pdf.
  - Incluir un número mínimo de 6 situaciones de aprendizaje y un máximo de 9 por curso.
  - Usar lenguaje con perspectiva de género e inclusivo.

La CEUCD definirá los requisitos mínimos y los parámetros de calidad de los diferentes productos solicitados y validará los productos presentados por la empresa adjudicataria, pudiendo proponer las correcciones o modificaciones que se consideren oportunas y que sean aprobadas por la comisión organizadora y de coordinación general integrada por representantes de la CEUCD, designados al efecto. Por otro lado, la CEUCD establecerá los plazos de entrega de los productos solicitados en formato editable y en pdf.

En la dirección https://sede.gobiernodecanarias.org/sede/verifica_doc?codigo_nde= puede ser comprobada la autenticidad de esta copia, mediante el número de documento electrónico siguiente:
0CgBsj00qtmHOUPlqycRuKadvkFuVOgq2

Este documento ha sido firmado electrónicamente por:
MANUELA ARMAS RODRIGUEZ - CONSEJERA
Fecha: 13/09/2022 - 14:58:56

En la dirección https://sede.gobiernodecanarias.org/sede/verifica_doc?codigo_nde= puede ser comprobada la autenticidad de esta copia, mediante el número de documento electrónico siguiente:
0KecBa4W8DNLsTUivehFI0kDI-aNbsUpr

El presente documento ha sido descargado el 14/09/2022 - 09:40:27

Recursos humanos y perfiles del equipo de trabajo recomendables:

Los recursos humanos y perfiles tendrán que dimensionarse de la manera más adecuada para dar respuesta a la elaboración de los productos solicitados.

El equipo de trabajo debería ser multidisciplinar y contemplar los siguientes perfiles:

- Diseñadores: pertenecerán al equipo encargado de realizar el trabajo de diseño del mapa de cada nivel y su correspondiente programación didáctica.
- Coordinadores: coordinarán la comisión de diseño respectiva y se coordinarán con otras personas con función homóloga.
- Validadores: revisarán el diseño del mapa y de la programación didáctica para que se ajuste a los requisitos y estándares de calidad necesarios.
- Correctores de estilo: revisarán y corregirán los textos de los distintos productos, conforme a las directrices y criterios establecidos por la CEUCD (lenguaje con perspectiva de género e inclusivo).

Todos estos perfiles, excepto los de los correctores, tienen que ser ser expertos/as pedagógicos con conocimiento del currículo de Canarias y experiencia en la implementación del modelo tecnológico y pedagógico de la CEUCD en el aula; y deberán ser especialistas en Educación Infantil.

Para poder realizar estas tareas, podría ser necesario participar en la formación propuesta por la CEUCD en los aspectos implicados en el desarrollo de este cometido.

En la dirección https://sede.gobiernodecanarias.org/sede/verifica_doc?codigo_nde= puede ser comprobada la autenticidad de esta copia, mediante el número de documento electrónico siguiente:
0CgBsj00qtmHOUPlqycRuKadvkFuVOgq2

Este documento ha sido firmado electrónicamente por:
MANUELA ARMAS RODRIGUEZ - CONSEJERA
Fecha: 13/09/2022 - 14:58:56

En la dirección https://sede.gobiernodecanarias.org/sede/verifica_doc?codigo_nde= puede ser comprobada la autenticidad de esta copia, mediante el número de documento electrónico siguiente:
0KecBa4W8DNLsTUivehFI0kDI-aNbsUpr

El presente documento ha sido descargado el 14/09/2022 - 09:40:27

Número	UP-03	Concepto
		Diseño de situación de aprendizaje extra compleja (tipología XL) con la propuesta de materiales y recursos necesarios para ponerla en práctica.

El desarrollo de la programación didáctica de cada una de las materias de Bachillerato implica el diseño de situaciones de aprendizaje, junto con los materiales y recursos necesarios para ponerlas en práctica. Estas situaciones de aprendizaje podrán ser de diferente tipología (XL, L, M, S) de tal modo que en una misma materia podrán alternarse situaciones de aprendizaje de cada una de esas tipologías, cuyas características se detallan en las fichas correspondientes.

Descripción

El suministro que se solicita estará formado por los siguientes productos:

- **Diseño y desarrollo de situaciones de aprendizaje propuestas en las programaciones didácticas, de cada una de las materias de cada modalidad de cada nivel de Bachillerato, y diseño de los materiales y recursos necesarios para ponerla en práctica.**

Características generales del producto solicitado

El diseño y elaboración de cada situación de aprendizaje y de los materiales y recursos necesarios para ponerlas en práctica, debe hacerse conforme al marco pedagógico de la CEUCD y garantizando el cumplimiento de los requisitos, parámetros y estándares de calidad exigidos por la misma, que en términos generales pueden concretarse en:

- Asegurar el enfoque competencial.
- Estar contextualizada a la Comunidad Autónoma de Canarias.
- Fomentar prácticas innovadoras.
- Integrar el uso eficaz de las TIC en el diseño propuesto para el desarrollo de las competencias clave en general y, de forma especial, para la Competencia Digital (en adelante CD), conforme a las orientaciones del Área de Tecnología Educativa (de la Dirección general de Ordenación, Innovación y Calidad (en adelante DGOIC) de la CEUCD y a la guía con recomendaciones en materia de protección de datos de carácter personal.
- Reflejar los objetivos, líneas y acciones prioritarias de los ejes temáticos de la Red canaria InnovAS, Programas, Proyectos y Áreas de la CEUCD.
- Garantizar el desarrollo de todas las competencias específicas de cada materia.
- Tener formato editable y en pdf, tanto de la situación de aprendizaje como de los materiales y recursos.
- Usar lenguaje con perspectiva de género e inclusivo.

Se considerarán **SA extra complejas de tipología XL,** aquellas cuyo diseño se caracteriza por su complejidad en el número de sesiones, en el número y la tipología de sus recursos (presentaciones, vídeos, mapas conceptuales, infografías complejas, tutoriales, actividades interactivas, encuestas, cuestionarios, test complejos en tiempo real, líneas del tiempo, actividades de Geogebra, animaciones, simulaciones, etc.), en el número de actividades y en el número de tareas.

En la dirección https://sede.gobiernodecanarias.org/sede/verifica_doc?codigo_nde= puede ser comprobada la autenticidad de esta copia, mediante el número de documento electrónico siguiente:
0CgBsj00qtmHOUPlqycRuKadvkFuVOgq2

Este documento ha sido firmado electrónicamente por:
MANUELA ARMAS RODRIGUEZ - CONSEJERA
Fecha: 13/09/2022 - 14:58:56

En la dirección https://sede.gobiernodecanarias.org/sede/verifica_doc?codigo_nde= puede ser comprobada la autenticidad de esta copia, mediante el número de documento electrónico siguiente:
0KecBa4W8DNLsTUivehFI0kDI-aNbsUpr

El presente documento ha sido descargado el 14/09/2022 - 09:40:27

Con el fin de aplicar indicadores objetivos que permitan categorizar los productos solicitados por su complejidad, estos se clasificarán en esta tipología cuando cumplan, al menos, cinco de los requisitos que se establecen en la siguiente tabla.

Tipología	Sesiones	Recursos				Actividades	Tareas
		Recursos totales	Recursos propios analógicos	Recursos propios digitales	Recursos externos (hipervínculos a páginas web, actividades interactivas, videos...)		
XL	**24**	**37**	**19**	**11**	**7**	**12**	**37**
L	19	29	15	8	6	9	30
M	14	22	11	7	4	6	24
S	11	17	9	4	3	4	19

La CEUCD definirá los requisitos mínimos y los parámetros de calidad de los diferentes productos solicitados y validará los productos presentados por la empresa adjudicataria, pudiendo proponer las correcciones o modificaciones que se consideren oportunas y que sean aprobadas por la Comisión Organizadora formada por representantes de la CEUCD designados al efecto.

Recursos humanos y perfiles del equipo de trabajo recomendables:

Los recursos humanos y perfiles tendrán que dimensionarse de la manera más adecuada para dar respuesta a la elaboración de los productos solicitados.
Para garantizar la cohesión, congruencia y la calidad de los diferentes diseños de las situaciones de aprendizaje de las materias de un mismo nivel educativo, sería recomendable crear un equipo de trabajo multidisciplinar que contemplara los siguientes perfiles:

- Diseñadores: pertenecerán al equipo encargado de realizar el trabajo de diseño de las situaciones de aprendizaje y de los materiales y recursos necesarios para llevarlas a la práctica.
- Coordinadores: organizarán y coordinarán la comisión de diseño de las situaciones de aprendizaje de la materia de Bachillerato asignada.
- Validadores: revisarán el diseño de las situaciones de aprendizaje y de los materiales y recursos para que se ajusten a los requisitos y estándares de calidad necesarios.
- Correctores de estilo: revisarán y corregirán los textos de los distintos productos, conforme a las directrices y criterios establecidos por la CEUCD (lenguaje con perspectiva de género e inclusivo).

Todos estos perfiles, excepto los de los correctores, tienen que ser ser expertos/as pedagógicos con conocimiento del currículo de Canarias y experiencia en la implementación del modelo tecnológico y pedagógico de la CEUCD en el aula; y deberán ser especialistas en las respectivas materias de Bachillerato.

Para poder realizar estas tareas, podría ser necesario participar en la formación propuesta por la CEUCD en los aspectos implicados en el desarrollo de este cometido.

En la dirección https://sede.gobiernodecanarias.org/sede/verifica_doc?codigo_nde= puede ser comprobada la autenticidad de esta copia, mediante el número de documento electrónico siguiente:
0CgBsj00qtmHOUPlqycRuKadvkFuVOgq2

Este documento ha sido firmado electrónicamente por:
MANUELA ARMAS RODRIGUEZ - CONSEJERA
Fecha: 13/09/2022 - 14:58:56

En la dirección https://sede.gobiernodecanarias.org/sede/verifica_doc?codigo_nde= puede ser comprobada la autenticidad de esta copia, mediante el número de documento electrónico siguiente:
0KecBa4W8DNLsTUivehFI0kDI-aNbsUpr

El presente documento ha sido descargado el 14/09/2022 - 09:40:27

En la dirección https://sede.gobiernodecanarias.org/sede/verifica_doc?codigo_nde= puede ser comprobada la autenticidad de esta copia, mediante el número de documento electrónico siguiente:
0CgBsj00qtmHOUPlqycRuKadvkFuVOgq2

Este documento ha sido firmado electrónicamente por:
MANUELA ARMAS RODRIGUEZ - CONSEJERA
Fecha: 13/09/2022 - 14:58:56

En la dirección https://sede.gobiernodecanarias.org/sede/verifica_doc?codigo_nde= puede ser comprobada la autenticidad de esta copia, mediante el número de documento electrónico siguiente:
0KecBa4W8DNLsTUivehFI0kDI-aNbsUpr

El presente documento ha sido descargado el 14/09/2022 - 09:40:27

Número	**UP-04**	**Concepto**
		Diseño de situación de aprendizaje compleja (tipología L) con la propuesta de materiales y recursos necesarios para ponerla en práctica.

El desarrollo de la programación didáctica de cada una de las materias de Bachillerato implica el diseño de situaciones de aprendizaje, junto con los materiales y recursos necesarios para ponerlas en práctica. Estas situaciones de aprendizaje podrán ser de diferente tipología (XL, L, M, S) de tal modo que en una misma materia podrán alternarse situaciones de aprendizaje de cada una de esas tipologías, cuyas características se detallan en las fichas correspondientes.

Descripción

El suministro que se solicita estará formado por los siguientes productos:

- **Diseño y desarrollo de situaciones de aprendizaje propuestas en las programaciones didácticas, de cada una de las materias de cada modalidad de cada nivel de Bachillerato y materiales y diseño de los materiales y recursos necesarios para ponerla en práctica.**

Características generales del producto solicitado

El diseño y elaboración de cada situación de aprendizaje y de los materiales y recursos necesarios para ponerlas en práctica, debe hacerse conforme al marco pedagógico de la CEUCD y garantizando el cumplimiento de los requisitos, parámetros y estándares de calidad exigidos por la misma, que en términos generales pueden concretarse en:

- Asegurar el enfoque competencial.
- Estar contextualizada a la Comunidad Autónoma de Canarias.
- Fomentar prácticas innovadoras.
- Integrar el uso eficaz de las TIC en el diseño propuesto para el desarrollo de las competencias clave en general y, de forma especial, para la Competencia Digital (en adelante CD), conforme a las orientaciones del Área de Tecnología Educativa (de la Dirección general de Ordenación, Innovación y Calidad (en adelante DGOIC) de la CEUCD y a la guía con recomendaciones en materia de protección de datos de carácter personal.
- Reflejar los objetivos, líneas y acciones prioritarias de los ejes temáticos de la Red canaria InnovAS, Programas, Proyectos y Áreas de la CEUCD.
- Garantizar el desarrollo de todas las competencias específicas de cada materia.
- Tener formato editable y en pdf, tanto de la situación de aprendizaje como de los materiales y recursos.
- Usar lenguaje con perspectiva de género e inclusivo.

Se considerarán **SA extra complejas de tipología L,** aquellas cuyo diseño se caracteriza por su complejidad en el número de sesiones, en el número y la tipología de sus recursos (presentaciones, vídeos, mapas conceptuales, infografías complejas, tutoriales, actividades interactivas, encuestas, cuestionarios, test complejos en tiempo real, líneas del tiempo, actividades de Geogebra, animaciones, simulaciones, etc.), en el número de actividades y en el número de tareas.

Con el fin de aplicar indicadores objetivos que permitan categorizar los productos solicitados por su complejidad, estos se clasificarán en esta tipología cuando cumplan, al menos, cinco de los requisitos que se

En la dirección https://sede.gobiernodecanarias.org/sede/verifica_doc?codigo_nde= puede ser comprobada la autenticidad de esta copia, mediante el número de documento electrónico siguiente:
0CgBsj00qtmHOUPlqycRuKadvkFuVOgq2

Este documento ha sido firmado electrónicamente por:
MANUELA ARMAS RODRIGUEZ - CONSEJERA
Fecha: 13/09/2022 - 14:58:56

En la dirección https://sede.gobiernodecanarias.org/sede/verifica_doc?codigo_nde= puede ser comprobada la autenticidad de esta copia, mediante el número de documento electrónico siguiente:
0KecBa4W8DNLsTUivehFI0kDI-aNbsUpr

El presente documento ha sido descargado el 14/09/2022 - 09:40:27

establecen en la siguiente tabla.

Tipología	Sesiones	Recursos				Actividades	Tareas
		Recursos totales	Recursos propios analógicos	Recursos propios digitales	Recursos externos (hipervínculos a páginas web, actividades interactivas, videos...)		
XL	24	37	19	11	7	12	37
L	**19**	**29**	**15**	**8**	**6**	**9**	**30**
M	14	22	11	7	4	6	24
S	11	17	9	4	3	4	19

La CEUCD definirá los requisitos mínimos y los parámetros de calidad de los diferentes productos solicitados y validará los productos presentados por la empresa adjudicataria, pudiendo proponer las correcciones o modificaciones que se consideren oportunas y que sean aprobadas por la Comisión Organizadora formada por representantes de la CEUCD designados al efecto.

Recursos humanos y perfiles del equipo de trabajo recomendables:

Los recursos humanos y perfiles tendrán que dimensionarse de la manera más adecuada para dar respuesta a la elaboración de los productos solicitados.
Para garantizar la cohesión, congruencia y la calidad de los diferentes diseños de las situaciones de aprendizaje de las materias de un mismo nivel educativo, sería recomendable crear un equipo de trabajo multidisciplinar que contemplara los siguientes perfiles:

- Diseñadores: pertenecerán al equipo encargado de realizar el trabajo de diseño de las situaciones de aprendizaje y de los materiales y recursos necesarios para llevarlas a la práctica.
- Coordinadores: organizarán y coordinarán la comisión de diseño de las situaciones de aprendizaje de la materia de Bachillerato asignada.
- Validadores: revisarán el diseño de las situaciones de aprendizaje y de los materiales y recursos para que se ajusten a los requisitos y estándares de calidad necesarios.
- Correctores de estilo: revisarán y corregirán los textos de los distintos productos, conforme a las directrices y criterios establecidos por la CEUCD (lenguaje con perspectiva de género e inclusivo).

Todos estos perfiles, excepto los de los correctores, tienen que ser ser expertos/as pedagógicos con conocimiento del currículo de Canarias y experiencia en la implementación del modelo tecnológico y pedagógico de la CEUCD en el aula; y deberán ser especialistas en las respectivas materias de Bachillerato.

Para poder realizar estas tareas, podría ser necesario participar en la formación propuesta por la CEUCD en los aspectos implicados en el desarrollo de este cometido.

En la dirección https://sede.gobiernodecanarias.org/sede/verifica_doc?codigo_nde= puede ser comprobada la autenticidad de esta copia, mediante el número de documento electrónico siguiente:
0CgBsj00qtmHOUPlqycRuKadvkFuVOgq2

Este documento ha sido firmado electrónicamente por:
MANUELA ARMAS RODRIGUEZ - CONSEJERA
Fecha: 13/09/2022 - 14:58:56

En la dirección https://sede.gobiernodecanarias.org/sede/verifica_doc?codigo_nde= puede ser comprobada la autenticidad de esta copia, mediante el número de documento electrónico siguiente:
0KecBa4W8DNLsTUivehFI0kDI-aNbsUpr

El presente documento ha sido descargado el 14/09/2022 - 09:40:27

Número	**UP-05**	**Concepto**
		Diseño de situación de aprendizaje intermedia (tipología M) con la propuesta de materiales y recursos necesarios para ponerla en práctica..

El desarrollo de la programación didáctica de cada una de las materias de Bachillerato implica el diseño de situaciones de aprendizaje, junto con los materiales y recursos necesarios para ponerlas en práctica. Estas situaciones de aprendizaje podrán ser de diferente tipología (XL, L, M, S) de tal modo que en una misma materia podrán alternarse situaciones de aprendizaje de cada una de esas tipologías, cuyas características se detallan en las fichas correspondientes

Descripción

El suministro que se solicita estará formado por los siguientes productos:

- **Diseño y desarrollo de situaciones de aprendizaje propuestas en las programaciones didácticas,de cada una de las materias de cada modalidad de cada nivel de Bachillerato, y diseño de los materiales y recursos necesarios para ponerla en práctica.**

Características generales del producto solicitado

El diseño y elaboración de cada situación de aprendizaje y de los materiales y recursos necesarios para ponerlas en práctica, debe hacerse conforme al marco pedagógico de la CEUCD y garantizando el cumplimiento de los requisitos, parámetros y estándares de calidad exigidos por la misma, que en términos generales pueden concretarse en:

- Asegurar el enfoque competencial.
- Estar contextualizada a la Comunidad Autónoma de Canarias.
- Fomentar prácticas innovadoras.
- Integrar el uso eficaz de las TIC en el diseño propuesto para el desarrollo de las competencias clave en general y, de forma especial, para la Competencia Digital (en adelante CD), conforme a las orientaciones del Área de Tecnología Educativa (de la Dirección general de Ordenación, Innovación y Calidad (en adelante DGOIC) de la CEUCD y a la guía con recomendaciones en materia de protección de datos de carácter personal.
- Reflejar los objetivos, líneas y acciones prioritarias de los ejes temáticos de la Red canaria InnovAS, Programas, Proyectos y Áreas de la CEUCD.
- Garantizar el desarrollo de todas las competencias específicas de cada materia.
- Tener formato editable y en pdf, tanto de la situación de aprendizaje como de los materiales y recursos.
- Usar lenguaje con perspectiva de género e inclusivo.

Se considerarán **SA extra complejas de tipología M,** aquellas cuyo diseño se caracteriza por su complejidad en el número de sesiones, en el número y la tipología de sus recursos (presentaciones, vídeos, mapas conceptuales, infografías complejas, tutoriales, actividades interactivas, encuestas, cuestionarios, test complejos en tiempo real, líneas del tiempo, actividades de Geogebra, animaciones, simulaciones, etc.), en el número de actividades y en el número de tareas.

En la dirección https://sede.gobiernodecanarias.org/sede/verifica_doc?codigo_nde= puede ser comprobada la autenticidad de esta copia, mediante el número de documento electrónico siguiente:
0CgBsj00qtmHOUPlqycRuKadvkFuVOgq2

Este documento ha sido firmado electrónicamente por:
MANUELA ARMAS RODRIGUEZ - CONSEJERA
Fecha: 13/09/2022 - 14:58:56

En la dirección https://sede.gobiernodecanarias.org/sede/verifica_doc?codigo_nde= puede ser comprobada la autenticidad de esta copia, mediante el número de documento electrónico siguiente:
0KecBa4W8DNLsTUivehFI0kDI-aNbsUpr

El presente documento ha sido descargado el 14/09/2022 - 09:40:27

Con el fin de aplicar indicadores objetivos que permitan categorizar los productos solicitados por su complejidad, estos se clasificarán en esta tipología cuando cumplan, al menos, cinco de los requisitos que se establecen en la siguiente tabla.

Tipología	Sesiones	Recursos				Actividades	Tareas
		Recursos totales	Recursos propios analógicos	Recursos propios digitales	Recursos externos (hipervínculos a páginas web, actividades interactivas, videos...)		
XL	24	37	19	11	7	12	37
L	19	29	15	8	6	9	30
M	**14**	**22**	**11**	**7**	**4**	**6**	**24**
S	11	17	9	4	3	4	19

La CEUCD definirá los requisitos mínimos y los parámetros de calidad de los diferentes productos solicitados y validará los productos presentados por la empresa adjudicataria, pudiendo proponer las correcciones o modificaciones que se consideren oportunas y que sean aprobadas por la Comisión Organizadora formada por representantes de la CEUCD designados al efecto.

Recursos humanos y perfiles del equipo de trabajo recomendables:

Los recursos humanos y perfiles tendrán que dimensionarse de la manera más adecuada para dar respuesta a la elaboración de los productos solicitados.
Para garantizar la cohesión, congruencia y la calidad de los diferentes diseños de las situaciones de aprendizaje de las materias de un mismo nivel educativo, sería recomendable crear un equipo de trabajo multidisciplinar que contemplara los siguientes perfiles:

- Diseñadores: pertenecerán al equipo encargado de realizar el trabajo de diseño de las situaciones de aprendizaje y de los materiales y recursos necesarios para llevarlas a la práctica.
- Coordinadores: organizarán y coordinarán la comisión de diseño de las situaciones de aprendizaje de la materia de Bachillerato asignada.
- Validadores: revisarán el diseño de las situaciones de aprendizaje y de los materiales y recursos para que se ajusten a los requisitos y estándares de calidad necesarios.
- Correctores de estilo: revisarán y corregirán los textos de los distintos productos, conforme a las directrices y criterios establecidos por la CEUCD (lenguaje con perspectiva de género e inclusivo).

Todos estos perfiles, excepto los de los correctores, tienen que ser ser expertos/as pedagógicos con conocimiento del currículo de Canarias y experiencia en la implementación del modelo tecnológico y pedagógico de la CEUCD en el aula; y deberán ser especialistas en las respectivas materias de Bachillerato.

En la dirección https://sede.gobiernodecanarias.org/sede/verifica_doc?codigo_nde= puede ser comprobada la autenticidad de esta copia, mediante el número de documento electrónico siguiente:
0CgBsj00qtmHOUPlqycRuKadvkFuVOgq2

Este documento ha sido firmado electrónicamente por:
MANUELA ARMAS RODRIGUEZ - CONSEJERA
Fecha: 13/09/2022 - 14:58:56

En la dirección https://sede.gobiernodecanarias.org/sede/verifica_doc?codigo_nde= puede ser comprobada la autenticidad de esta copia, mediante el número de documento electrónico siguiente:
0KecBa4W8DNLsTUivehFI0kDI-aNbsUpr

El presente documento ha sido descargado el 14/09/2022 - 09:40:27

Para poder realizar estas tareas, podría ser necesario participar en la formación propuesta por la CEUCD en los aspectos implicados en el desarrollo de este cometido.

En la dirección https://sede.gobiernodecanarias.org/sede/verifica_doc?codigo_nde= puede ser comprobada la autenticidad de esta copia, mediante el número de documento electrónico siguiente:
0CgBsj00qtmHOUPlqycRuKadvkFuVOgq2

Este documento ha sido firmado electrónicamente por:
MANUELA ARMAS RODRIGUEZ - CONSEJERA
Fecha: 13/09/2022 - 14:58:56

En la dirección https://sede.gobiernodecanarias.org/sede/verifica_doc?codigo_nde= puede ser comprobada la autenticidad de esta copia, mediante el número de documento electrónico siguiente:
0KecBa4W8DNLsTUivehFI0kDI-aNbsUpr

El presente documento ha sido descargado el 14/09/2022 - 09:40:27

Número	**UP-06**	**Concepto**
		Diseño de situación de aprendizaje simple (tipología S) con la propuesta de materiales y recursos necesarios para ponerla en práctica.

El desarrollo de la programación didáctica de cada una de las materias de Bachillerato implica el diseño de situaciones de aprendizaje, junto con los materiales y recursos necesarios para ponerlas en práctica. Estas situaciones de aprendizaje podrán ser de diferente tipología (XL, L, M, S) de tal modo que en una misma materia podrán alternarse situaciones de aprendizaje de cada una de esas tipologías, cuyas características se detallan en las fichas correspondientes.

Descripción

El suministro que se solicita estará formado por los siguientes productos:

- **Diseño y desarrollo de situaciones de aprendizaje propuestas en las programaciones didácticas, de cada una de las materias de cada modalidad de cada nivel de Bachillerato, y diseño de los materiales y recursos necesarios para ponerla en práctica.**

Características generales del producto solicitado

El diseño y elaboración de cada situación de aprendizaje y de los materiales y recursos necesarios para ponerlas en práctica, debe hacerse conforme al marco pedagógico de la CEUCD y garantizando el cumplimiento de los requisitos, parámetros y estándares de calidad exigidos por la misma, que en términos generales pueden concretarse en:

- Asegurar el enfoque competencial.
- Estar contextualizada a la Comunidad Autónoma de Canarias.
- Fomentar prácticas innovadoras.
- Integrar el uso eficaz de las TIC en el diseño propuesto para el desarrollo de las competencias clave en general y, de forma especial, para la Competencia Digital (en adelante CD), conforme a las orientaciones del Área de Tecnología Educativa (de la Dirección general de Ordenación, Innovación y Calidad (en adelante DGOIC) de la CEUCD y a la guía con recomendaciones en materia de protección de datos de carácter personal.
- Reflejar los objetivos, líneas y acciones prioritarias de los ejes temáticos de la Red canaria InnovAS, Programas, Proyectos y Áreas de la CEUCD.
- Garantizar el desarrollo de todas las competencias específicas de cada materia.
- Tener formato editable y en pdf, tanto de la situación de aprendizaje como de los materiales y recursos.
- Usar lenguaje con perspectiva de género e inclusivo.

Se considerarán **SA extra complejas de tipología S,** aquellas cuyo diseño se caracteriza por su complejidad en el número de sesiones, en el número y la tipología de sus recursos (presentaciones, vídeos, mapas conceptuales, infografías complejas, tutoriales, actividades interactivas, encuestas, cuestionarios, test complejos en tiempo real, líneas del tiempo, actividades de Geogebra, animaciones, simulaciones, etc.), en el número de actividades y en el número de tareas.

En la dirección https://sede.gobiernodecanarias.org/sede/verifica_doc?codigo_nde= puede ser comprobada la autenticidad de esta copia, mediante el número de documento electrónico siguiente:
0CgBsj00qtmHOUPlqycRuKadvkFuVOgq2

Este documento ha sido firmado electrónicamente por:
MANUELA ARMAS RODRIGUEZ - CONSEJERA
Fecha: 13/09/2022 - 14:58:56

En la dirección https://sede.gobiernodecanarias.org/sede/verifica_doc?codigo_nde= puede ser comprobada la autenticidad de esta copia, mediante el número de documento electrónico siguiente:
0KecBa4W8DNLsTUivehFI0kDI-aNbsUpr

El presente documento ha sido descargado el 14/09/2022 - 09:40:27

Con el fin de aplicar indicadores objetivos que permitan categorizar los productos solicitados por su complejidad, estos se clasificarán en esta tipología cuando cumplan, al menos, cinco de los requisitos que se establecen en la siguiente tabla.

Tipología	Sesiones	Recursos				Actividades	Tareas
		Recursos totales	Recursos propios analógicos	Recursos propios digitales	Recursos externos (hipervínculos a páginas web, actividades interactivas, videos...)		
XL	24	37	19	11	7	12	37
L	19	29	15	8	6	9	30
M	14	22	11	7	4	6	24
S	**11**	**17**	**9**	**4**	**3**	**4**	**19**

La CEUCD definirá los requisitos mínimos y los parámetros de calidad de los diferentes productos solicitados y validará los productos presentados por la empresa adjudicataria, pudiendo proponer las correcciones o modificaciones que se consideren oportunas y que sean aprobadas por la Comisión Organizadora formada por representantes de la CEUCD designados al efecto.

Recursos humanos y perfiles del equipo de trabajo recomendables:

Los recursos humanos y perfiles tendrán que dimensionarse de la manera más adecuada para dar respuesta a la elaboración de los productos solicitados.
Para garantizar la cohesión, congruencia y la calidad de los diferentes diseños de las situaciones de aprendizaje de las materias de un mismo nivel educativo, sería recomendable crear un equipo de trabajo multidisciplinar que contemplara los siguientes perfiles:

- Diseñadores: pertenecerán al equipo encargado de realizar el trabajo de diseño de las situaciones de aprendizaje y de los materiales y recursos necesarios para llevarlas a la práctica.
- Coordinadores: organizarán y coordinarán la comisión de diseño de las situaciones de aprendizaje de la materia de Bachillerato asignada.
- Validadores: revisarán el diseño de las situaciones de aprendizaje y de los materiales y recursos para que se ajusten a los requisitos y estándares de calidad necesarios.
- Correctores de estilo: revisarán y corregirán los textos de los distintos productos, conforme a las directrices y criterios establecidos por la CEUCD (lenguaje con perspectiva de género e inclusivo).

Todos estos perfiles, excepto los de los correctores, tienen que ser ser expertos/as pedagógicos con conocimiento del currículo de Canarias y experiencia en la implementación del modelo tecnológico y pedagógico de la CEUCD en el aula; y deberán ser especialistas en las respectivas materias de Bachillerato.

Para poder realizar estas tareas, podría ser necesario participar en la formación propuesta por la CEUCD en los

En la dirección https://sede.gobiernodecanarias.org/sede/verifica_doc?codigo_nde= puede ser comprobada la autenticidad de esta copia, mediante el número de documento electrónico siguiente:
0CgBsj00qtmHOUPlqycRuKadvkFuVOgq2

Este documento ha sido firmado electrónicamente por:
MANUELA ARMAS RODRIGUEZ - CONSEJERA
Fecha: 13/09/2022 - 14:58:56

En la dirección https://sede.gobiernodecanarias.org/sede/verifica_doc?codigo_nde= puede ser comprobada la autenticidad de esta copia, mediante el número de documento electrónico siguiente:
0KecBa4W8DNLsTUivehFI0kDI-aNbsUpr

El presente documento ha sido descargado el 14/09/2022 - 09:40:27

aspectos implicados en el desarrollo de este cometido.

En la dirección https://sede.gobiernodecanarias.org/sede/verifica_doc?codigo_nde= puede ser comprobada la autenticidad de esta copia, mediante el número de documento electrónico siguiente:
0CgBsj00qtmHOUPlqycRuKadvkFuVOgq2

Este documento ha sido firmado electrónicamente por:
MANUELA ARMAS RODRIGUEZ - CONSEJERA
Fecha: 13/09/2022 - 14:58:56

En la dirección https://sede.gobiernodecanarias.org/sede/verifica_doc?codigo_nde= puede ser comprobada la autenticidad de esta copia, mediante el número de documento electrónico siguiente:
0KecBa4W8DNLsTUivehFI0kDI-aNbsUpr

El presente documento ha sido descargado el 14/09/2022 - 09:40:27

Número	UP-07	Concepto **Diseño de situación de aprendizaje globalizada de Educación Infantil con la propuesta de materiales y recursos necesarios para ponerlas en práctica**

Descripción

El suministro que se solicita estará formado por los siguientes productos:

- Diseño y desarrollo de las situaciones de aprendizaje globalizadas, de las áreas de cada uno de los niveles del segundo ciclo de Educación Infantil, y de los materiales y recursos necesarios para ponerlas en práctica.

Características generales del producto solicitado

Se debe entender por "situación de aprendizaje globalizada" aquella que promueve la movilización, de manera integrada, de los aprendizajes de las tres áreas de cada nivel del segundo ciclo de la etapa de Infantil. Atendiendo a este hecho, el diseño de estas situaciones de aprendizaje requiere de una gran complejidad e implica un número de sesiones elevado en cada una de ellas (entre 90 y 120 sesiones).

El diseño y elaboración de cada situación de aprendizaje globalizada y de los materiales y recursos necesarios para ponerlas en práctica, debe hacerse conforme al marco pedagógico de la CEUCD y garantizando el cumplimiento de los requisitos, parámetros y estándares de calidad exigidos por la misma, que en términos generales pueden concretarse en:

- Asegurar el enfoque competencial.
- Estar contextualizada a la Comunidad Autónoma de Canarias.
- Fomentar prácticas innovadoras.
- Promover experiencias de aprendizaje significativas y emocionalmente positivas, basadas en la experimentación y el juego.
- Integrar el uso eficaz de las TIC en el diseño propuesto para el desarrollo de las competencias clave en general y, de forma especial, para la Competencia Digital (en adelante CD), conforme a las orientaciones del Área de Tecnología Educativa (de la Dirección general de Ordenación, Innovación y Calidad (en adelante DGOIC) de la CEUCD y a la guía con recomendaciones en materia de protección de datos de carácter personal.
- Reflejar los objetivos, líneas y acciones prioritarias de los ejes temáticos de la Red canaria InnovAS, Programas, Proyectos y Áreas de la CEUCD.
- Garantizar el desarrollo de todas las competencias específicas de cada área.
- Incluir recursos de elaboración propia, tanto analógicos como digitales, así como recursos externos (hipervínculos a actividades en la web, blogs, etc.), teniendo en cuenta que el mayor porcentaje debe ser de recursos de creación propia.
- Tener formato editable y en pdf, tanto de la situación de aprendizaje como de los materiales y recursos.
- Usar lenguaje con perspectiva de género e inclusivo.

La CEUCD definirá los requisitos mínimos y los parámetros de calidad de los diferentes productos solicitados y validará los productos presentados por la empresa adjudicataria, pudiendo proponer las correcciones o

En la dirección https://sede.gobiernodecanarias.org/sede/verifica_doc?codigo_nde= puede ser comprobada la autenticidad de esta copia, mediante el número de documento electrónico siguiente:
0CgBsj00qtmHOUPlqycRuKadvkFuVOgq2

Este documento ha sido firmado electrónicamente por:
MANUELA ARMAS RODRIGUEZ - CONSEJERA
Fecha: 13/09/2022 - 14:58:56

En la dirección https://sede.gobiernodecanarias.org/sede/verifica_doc?codigo_nde= puede ser comprobada la autenticidad de esta copia, mediante el número de documento electrónico siguiente:
0KecBa4W8DNLsTUivehFI0kDI-aNbsUpr

El presente documento ha sido descargado el 14/09/2022 - 09:40:27

modificaciones que se consideren oportunas y que sean aprobadas por la Comisión Organizadora formada por representantes de la CEUCD designados al efecto.

Recursos humanos y perfiles del equipo de trabajo recomendables:

Los recursos humanos y perfiles tendrán que dimensionarse de la manera más adecuada para dar respuesta a la elaboración de los productos solicitados.
Para garantizar la cohesión, congruencia y la calidad de los diferentes diseños de las situaciones de aprendizaje de las materias de un mismo nivel educativo, sería recomendable crear un equipo de trabajo multidisciplinar que contemplara los siguientes perfiles:

- Diseñadores: pertenecerán al equipo encargado de realizar el trabajo de diseño de las situaciones de aprendizaje y de los materiales y recursos necesarios para llevarlas a la práctica.
- Coordinadores: organizarán y coordinarán la comisión de diseño de las situaciones de aprendizaje de la materia de Bachillerato asignada.
- Validadores: revisarán el diseño de las situaciones de aprendizaje y de los materiales y recursos para que se ajusten a los requisitos y estándares de calidad necesarios.
- Correctores de estilo: revisarán y corregirán los textos de los distintos productos, conforme a las directrices y criterios establecidos por la CEUCD (lenguaje con perspectiva de género e inclusivo).

Todos estos perfiles, excepto los de los correctores, tienen que ser ser expertos/as pedagógicos con conocimiento del currículo de Canarias y experiencia en la implementación del modelo tecnológico y pedagógico de la CEUCD en el aula; y deberán ser especialistas en las respectivas materias de Bachillerato.

Para poder realizar estas tareas, podría ser necesario participar en la formación propuesta por la CEUCD en los aspectos implicados en el desarrollo de este cometido.

En la dirección https://sede.gobiernodecanarias.org/sede/verifica_doc?codigo_nde= puede ser comprobada la autenticidad de esta copia, mediante el número de documento electrónico siguiente:
0CgBsj00qtmHOUPlqycRuKadvkFuVOgq2

Este documento ha sido firmado electrónicamente por:
MANUELA ARMAS RODRIGUEZ - CONSEJERA
Fecha: 13/09/2022 - 14:58:56

En la dirección https://sede.gobiernodecanarias.org/sede/verifica_doc?codigo_nde= puede ser comprobada la autenticidad de esta copia, mediante el número de documento electrónico siguiente:
0KecBa4W8DNLsTUivehFI0kDI-aNbsUpr

El presente documento ha sido descargado el 14/09/2022 - 09:40:27

3.9. ANEXO 2 (Lote 1) - DESCRIPCIÓN DE LOS PRODUCTOS SOLICITADOS: Servicio de digitalización de materiales de las situaciones de aprendizaje

Número	**MD-01**	**Concepto** **Prototipo de digitalización de material didáctico interactivo compuesto por las actividades y recursos necesarios para el desarrollo de una situación de aprendizaje en las aplicaciones que la CEUCD indique.**

Descripción:

Prototipo para la digitalización de las situaciones de aprendizaje y sus correspondientes recursos para convertirlos en material didáctico interactivo en las aplicaciones que la CEUCD indique.

Características generales del prototipo de digitalización:

Para la realización del prototipo de digitalización de las situaciones de aprendizaje se tomará como referencia el modelo propuesto por la CEUCD de una situación de aprendizaje ya digitalizada, los documentos técnicos docentes y los recursos educativos que los acompañan. A partir de los mismos, la empresa licitadora deberá digitalizar, en formato web, la SA y sus recursos correspondientes. Este proceso de digitalización de cada SA conlleva la realización de un guión que implica, entre otras, las siguientes acciones:

- Identificar contenido dirigido al docente y al alumnado.
- Extraer el contenido dirigido al alumnado y adaptar las actividades y los recursos:
  - Elaborar textos e instrucciones para la presentación de las actividades dirigidas al alumnado, teniendo en cuenta la edad o curso al que van dirigidas, con el fin de que este pueda interactuar con las mismas, con cierto grado de autonomía. En el caso de las lenguas extranjeras (alemán, inglés y francés) los guiones contemplarán la traducción de los textos de las instrucciones, de las actividades y de los recursos.
  - Enriquecer el prototipo con contenidos, recursos, actividades interactivas, ilustraciones, multimedia, materiales interactivos, actividades de evaluación y otros que se consideren necesarios.
- El prototipo deberá ajustarse a las distintas capas de interfaz de persona usuaria descritas en las características generales de los productos solicitados en el servicio de producción de materiales didácticos digitales interactivos para la edición y desarrollo de programaciones didácticas. Además, estarán desarrollados sobre tecnologías compatibles con las actuales plataformas de la CEUCD y deberán funcionar en cualquier sistema operativo de cualquier dispositivo.

Fases del proceso de producción del prototipo de digitalización:

- Análisis de las necesidades planteadas, de los requisitos solicitados y del contexto educativo y tecnológico de la CEUCD, para ofrecer una solución ajustada a los mismos.
- Análisis de algunos documentos técnicos docentes de diseño (situaciones de aprendizaje), que forman parte de una programación didáctica, realizada conforme al formato establecido por la CEUCD, para idear prototipos en los que presentar las mismas en las aplicaciones solicitadas.
- Idear y diseñar prototipos conforme a las características descritas para el proceso de digitalización en el PPT.
- Realizar pruebas de digitalización en entornos virtuales de la CEUCD, para verificar la eficacia del prototipo y/o realizar los ajustes pertinentes.
- Realizar los ajustes necesarios para proponer su validación final por parte de la CEUCD.

En la dirección https://sede.gobiernodecanarias.org/sede/verifica_doc?codigo_nde= puede ser comprobada la autenticidad de esta copia, mediante el número de documento electrónico siguiente:
0CgBsj00qtmHOUPlqycRuKadvkFuVOgq2

Este documento ha sido firmado electrónicamente por:
MANUELA ARMAS RODRIGUEZ - CONSEJERA
Fecha: 13/09/2022 - 14:58:56

En la dirección https://sede.gobiernodecanarias.org/sede/verifica_doc?codigo_nde= puede ser comprobada la autenticidad de esta copia, mediante el número de documento electrónico siguiente:
0KecBa4W8DNLsTUivehFI0kDI-aNbsUpr

El presente documento ha sido descargado el 14/09/2022 - 09:40:27

Aspectos a tener en cuenta en el proceso de producción del prototipo de digitalización:

Validación, control de calidad y corrección de estilos:

Antes de la entrega del producto la empresa deberá testear las funcionalidades para corregir los fallos que pudieran observarse. Además los productos deberán cumplir con los estándares de calidad establecidos y con los referidos a los aspectos de accesibilidad, estilo y lenguaje coeducativo, inclusivo y adaptado al habla canaria.

En la dirección https://sede.gobiernodecanarias.org/sede/verifica_doc?codigo_nde= puede ser comprobada la autenticidad de esta copia, mediante el número de documento electrónico siguiente:
0CgBsj00qtmHOUPlqycRuKadvkFuVOgq2

Este documento ha sido firmado electrónicamente por:
MANUELA ARMAS RODRIGUEZ - CONSEJERA
Fecha: 13/09/2022 - 14:58:56

En la dirección https://sede.gobiernodecanarias.org/sede/verifica_doc?codigo_nde= puede ser comprobada la autenticidad de esta copia, mediante el número de documento electrónico siguiente:
0KecBa4W8DNLsTUivehFI0kDI-aNbsUpr

El presente documento ha sido descargado el 14/09/2022 - 09:40:27

Número	MD-02	Concepto
		Prototipo de digitalización de curso completo con todos los elementos y materiales didácticos interactivos necesarios para el desarrollo de la programación didáctica de un área o materia para un nivel educativo en las aplicaciones que la CEUCD indique.

Descripción

Prototipo para el empaquetado de las situaciones de aprendizaje digitalizadas para el desarrollo de la programación didáctica de un área o materia de un nivel educativo, en las aplicaciones que la CEUCD indique.

Características generales del prototipo:

Para la realización del prototipo de digitalización de un curso completo se tomará como referencia el modelo propuesto por la CEUCD del empaquetamiento de un curso completo ya digitalizado. A partir del mismo, la empresa licitadora deberá digitalizar, en formato web, el empaquetado de las SA digitalizadas de un curso completo, para las distintas interfaces de los perfiles de profesorado y alumnado y para la puesta en práctica de una programación didáctica de un área o materia de los niveles educativos que se propongan por la CEUCD.

El prototipo de curso completo empaquetado propuesto deberá poder ser almacenado en un repositorio, para importarlo e instalarlo en otros entornos virtuales.

Las aplicaciones de la CEUCD en las que se se va a integrar el prototipo de empaquetado dan respuesta, entre otros, a los siguientes requisitos:

- Acceso a todos los datos relativos a la programación didáctica (competencias específicas, criterios de evaluación, saberes básicos,, agrupamientos, metodología, etc.), al mapa de distribución de competencias específicas y criterios de evaluación y a las situaciones de aprendizaje.
- Activación y desactivación de módulos o materiales didácticos interactivos de una situación de aprendizaje determinada.
- Edición de las secciones o módulos de forma independiente para introducir modificaciones.
- Funcionalidades que permiten al profesorado realizar cambios y gestionar distintos aspectos de la programación didáctica digitalizada, tales como, creación, edición y modificación de contenido, gestión de grupos de alumnado, asignación de tareas, registro de anotaciones, participación en debates, evaluación y análisis de datos y estadísticas.
- Funcionalidades que permiten al profesorado realizar cambios y gestionar distintos aspectos de las situaciones de aprendizaje digitalizadas, tales como, gestionar los datos del alumnado y profesorado, gestionar grupos de alumnado, crear itinerarios personalizados, editar y modificar contenido, asignar tareas, registrar anotaciones, crear contenido, introducir texto, crear actividades interactivas, crear debates, adjuntar enlaces, archivos multimedia y documentos, diseñar pruebas de evaluación, registrar la evaluación, enviar mensajes al alumnado, emitir informes, guardar los cambios, exportar e importar y control de aula (congelar la pantalla del alumnado, etc.).
- Registro de datos de la actividad y de la evolución del alumnado en la realización de tareas durante el desarrollo de las situaciones de aprendizaje digitalizadas.
- Retroalimentación (mensajes, verificación de aciertos-errores, etc.), ya sea de forma automática o realizada por el profesorado.

Aspectos a tener en cuenta en el proceso de producción del prototipo:

En el proceso de diseño y producción del prototipo de digitalización de curso completo se deberá partir del documento técnico docente, que es la programación didáctica y el mapa de competencias específicas y

En la dirección https://sede.gobiernodecanarias.org/sede/verifica_doc?codigo_nde= puede ser comprobada la autenticidad de esta copia, mediante el número de documento electrónico siguiente:
0CgBsj00qtmHOUPlqycRuKadvkFuVOgq2

Este documento ha sido firmado electrónicamente por:
MANUELA ARMAS RODRIGUEZ - CONSEJERA
Fecha: 13/09/2022 - 14:58:56

En la dirección https://sede.gobiernodecanarias.org/sede/verifica_doc?codigo_nde= puede ser comprobada la autenticidad de esta copia, mediante el número de documento electrónico siguiente:
0KecBa4W8DNLsTUivehFI0kDI-aNbsUpr

El presente documento ha sido descargado el 14/09/2022 - 09:40:27

criterios de evaluación conforme al formato establecido por la CEUCD. Este prototipo incluirá todas las situaciones de aprendizaje digitalizadas del área, materia, del curso o nivel que se encargue.

Para garantizar la calidad de los diferentes prototipos, el proceso se realizará creando **equipos multidisciplinares** que contemplen perfiles técnicos (programador/a, diseñador/a gráfico/a, ilustrador/a) y pedagógicos (diseñador/a instruccional) y una persona responsable de calidad del contenido.

Validación, control de calidad y corrección de estilos:

Antes de la entrega del producto la empresa deberá testear las funcionalidades para corregir los fallos que pudieran observarse. Además los productos deberán cumplir con los estándares de calidad establecidos y con los referidos a los aspectos de accesibilidad, estilo y lenguaje coeducativo, inclusivo y adaptado al habla canaria.

En la dirección https://sede.gobiernodecanarias.org/sede/verifica_doc?codigo_nde= puede ser comprobada la autenticidad de esta copia, mediante el número de documento electrónico siguiente:
0CgBsj00qtmHOUPlqycRuKadvkFuVOgq2

Este documento ha sido firmado electrónicamente por:
MANUELA ARMAS RODRIGUEZ - CONSEJERA
Fecha: 13/09/2022 - 14:58:56

En la dirección https://sede.gobiernodecanarias.org/sede/verifica_doc?codigo_nde= puede ser comprobada la autenticidad de esta copia, mediante el número de documento electrónico siguiente:
0KecBa4W8DNLsTUivehFI0kDI-aNbsUpr

El presente documento ha sido descargado el 14/09/2022 - 09:40:27

Número	MD-03	Concepto
		Digitalización de material didáctico extra complejo (tipología XL) en el que se incluyen todas las actividades y recursos necesarios para el desarrollo de una situación de aprendizaje en las aplicaciones que la CEUCD indique.

Descripción:

El producto que se solicita consiste en la digitalización de las situaciones de aprendizaje y sus correspondientes recursos para convertirlos en material didáctico interactivo en las aplicaciones que la CEUCD indique.

Características generales de los materiales didácticos:

Para la digitalización de las situaciones de aprendizaje se tomará como referencia el prototipo creado y validado en la etiqueta MD-01.

Se considerarán **materiales didácticos** digitales interactivos **extra complejos de tipología XL,** aquellas situaciones de aprendizaje cuyo diseño se caracteriza por su complejidad en el número de sesiones, en el número y la tipología de sus recursos (presentaciones, vídeos, mapas conceptuales, infografías complejas, tutoriales, actividades interactivas, encuestas, cuestionarios, test complejos en tiempo real, líneas del tiempo, actividades de Geogebra, animaciones, simulaciones, etc.), en el número de actividades y en el número de tareas y que además, pueden implicar la elaboración de recursos adicionales, por parte de la empresa, para su adaptación al entorno de digitalización propuesto.

Con el fin de aplicar indicadores objetivos que permitan categorizar los materiales didácticos por su complejidad, conforme a las características descritas anteriormente, estos se clasificarán en esta tipología cuando cumplan, al menos, cuatro de los requisitos que se establecen en la siguiente tabla.

Tipología	Sesiones	Recursos	Actividades	Tareas	Tareas interactivas	Nº palabras guion
XL	**24**	**37**	**12**	**37**	**17**	**4394**
L	19	29	9	30	13	3380
M	14	22	6	24	11	2600
S	11	17	4	19	9	2000

Aspectos a tener en cuenta en el proceso de producción de los materiales:

Para garantizar la calidad de los diferentes materiales didácticos digitales interactivos, el proceso se realizará creando **equipos multidisciplinares** que contemplen perfiles técnicos (programador/a, diseñador/a gráfico/a, ilustrador/a) y pedagógicos (diseñador/a instruccional) y una persona responsable de calidad del contenido.

Validación, control de calidad y corrección de estilos:

Antes de la entrega del producto la empresa deberá testear las funcionalidades para corregir los fallos que pudieran observarse. Además los productos deberán cumplir con los estándares de calidad establecidos y con los referidos a los aspectos de accesibilidad, estilo y lenguaje coeducativo, inclusivo y adaptado al habla canaria.

En la dirección https://sede.gobiernodecanarias.org/sede/verifica_doc?codigo_nde= puede ser comprobada la autenticidad de esta copia, mediante el número de documento electrónico siguiente:
0CgBsj00qtmHOUPlqycRuKadvkFuVOgq2

Este documento ha sido firmado electrónicamente por:
MANUELA ARMAS RODRIGUEZ - CONSEJERA
Fecha: 13/09/2022 - 14:58:56

En la dirección https://sede.gobiernodecanarias.org/sede/verifica_doc?codigo_nde= puede ser comprobada la autenticidad de esta copia, mediante el número de documento electrónico siguiente:
0KecBa4W8DNLsTUivehFI0kDI-aNbsUpr

El presente documento ha sido descargado el 14/09/2022 - 09:40:27

En la dirección https://sede.gobiernodecanarias.org/sede/verifica_doc?codigo_nde= puede ser comprobada la autenticidad de esta copia, mediante el número de documento electrónico siguiente:
0CgBsj00qtmHOUPlqycRuKadvkFuVOgq2

Este documento ha sido firmado electrónicamente por:
MANUELA ARMAS RODRIGUEZ - CONSEJERA
Fecha: 13/09/2022 - 14:58:56

En la dirección https://sede.gobiernodecanarias.org/sede/verifica_doc?codigo_nde= puede ser comprobada la autenticidad de esta copia, mediante el número de documento electrónico siguiente:
0KecBa4W8DNLsTUivehFI0kDI-aNbsUpr

El presente documento ha sido descargado el 14/09/2022 - 09:40:27

Número	MD-04	Concepto
		Digitalización de material didáctico complejo (tipología L) en el que se incluyen todas las actividades y recursos necesarios para el desarrollo de una situación de aprendizaje en las aplicaciones que la CEUCD indique.

Descripción:

El producto que se solicita consiste en la digitalización de las situaciones de aprendizaje y sus correspondientes recursos para convertirlos en material didáctico interactivo en las aplicaciones que la CEUCD indique.

Características generales de los materiales didácticos:

Para la digitalización de las situaciones de aprendizaje se tomará como referencia el prototipo creado y validado en la etiqueta MD-01.

Se considerarán **materiales didácticos** digitales interactivos **complejos de tipología L,** aquellas situaciones de aprendizaje cuyo diseño se caracteriza por su complejidad en el número de sesiones, en el número y la tipología de sus recursos (presentaciones, vídeos, mapas conceptuales, infografías complejas, tutoriales, actividades interactivas, encuestas, cuestionarios, test complejos en tiempo real, líneas del tiempo, actividades de Geogebra, animaciones, simulaciones, etc.), en el número de actividades y en el número de tareas y que además, pueden implicar la elaboración de recursos adicionales, por parte de la empresa, para su adaptación al entorno de digitalización propuesto.

Con el fin de aplicar indicadores objetivos que permitan categorizar los materiales didácticos por su complejidad, conforme a las características descritas anteriormente, estos se clasificarán en esta tipología cuando cumplan, al menos, cuatro de los requisitos que se establecen en la siguiente tabla.

Tipología	Sesiones	Recursos	Actividades	Tareas	Tareas interactivas	Nº palabras guion
XL	24	37	12	37	17	4394
L	**19**	**29**	**9**	**30**	**13**	**3380**
M	14	22	6	24	11	2600
S	11	17	4	19	9	2000

Aspectos a tener en cuenta en el proceso de producción de los materiales:

Para garantizar la calidad de los diferentes materiales didácticos digitales interactivos, el proceso se realizará creando **equipos multidisciplinares** que contemplen perfiles técnicos (programador/a, diseñador/a gráfico/a, ilustrador/a) y pedagógicos (diseñador/a instruccional) y una persona responsable de calidad del contenido.

Validación, control de calidad y corrección de estilos:

Antes de la entrega del producto la empresa deberá testear las funcionalidades para corregir los fallos que pudieran observarse. Además los productos deberán cumplir con los estándares de calidad establecidos y con los referidos a los aspectos de accesibilidad, estilo y lenguaje coeducativo, inclusivo y adaptado al habla canaria.

En la dirección https://sede.gobiernodecanarias.org/sede/verifica_doc?codigo_nde= puede ser comprobada la autenticidad de esta copia, mediante el número de documento electrónico siguiente:
0CgBsj00qtmHOUPlqycRuKadvkFuVOgq2

Este documento ha sido firmado electrónicamente por:
MANUELA ARMAS RODRIGUEZ - CONSEJERA
Fecha: 13/09/2022 - 14:58:56

En la dirección https://sede.gobiernodecanarias.org/sede/verifica_doc?codigo_nde= puede ser comprobada la autenticidad de esta copia, mediante el número de documento electrónico siguiente:
0KecBa4W8DNLsTUivehFI0kDI-aNbsUpr

El presente documento ha sido descargado el 14/09/2022 - 09:40:27

En la dirección https://sede.gobiernodecanarias.org/sede/verifica_doc?codigo_nde= puede ser comprobada la autenticidad de esta copia, mediante el número de documento electrónico siguiente:
0CgBsj00qtmHOUPlqycRuKadvkFuVOgq2

Este documento ha sido firmado electrónicamente por:
MANUELA ARMAS RODRIGUEZ - CONSEJERA
Fecha: 13/09/2022 - 14:58:56

En la dirección https://sede.gobiernodecanarias.org/sede/verifica_doc?codigo_nde= puede ser comprobada la autenticidad de esta copia, mediante el número de documento electrónico siguiente:
0KecBa4W8DNLsTUivehFI0kDI-aNbsUpr

El presente documento ha sido descargado el 14/09/2022 - 09:40:27

Número	MD-05	Concepto
		Digitalización de material didáctico intermedio (tipología M) en el que se incluyen todas las actividades y recursos necesarios para el desarrollo de una situación de aprendizaje en las aplicaciones que la CEUCD indique.

Descripción:

El producto que se solicita consiste en la digitalización de las situaciones de aprendizaje y sus correspondientes recursos para convertirlos en material didáctico interactivo en las aplicaciones que la CEUCD indique.

Características generales de los materiales didácticos:

Para la digitalización de las situaciones de aprendizaje se tomará como referencia el prototipo creado y validado en la etiqueta MD-01.

Se considerarán **materiales didácticos** digitales interactivos **intermedios de tipología M,** aquellas situaciones de aprendizaje cuyo diseño se caracteriza por su complejidad en el número de sesiones, en el número y la tipología de sus recursos (presentaciones, vídeos, mapas conceptuales, infografías complejas, tutoriales, actividades interactivas, encuestas, cuestionarios, test complejos en tiempo real, líneas del tiempo, actividades de Geogebra, animaciones, simulaciones, etc.), en el número de actividades y en el número de tareas y que además, pueden implicar la elaboración de recursos adicionales, por parte de la empresa, para su adaptación al entorno de digitalización propuesto.

Con el fin de aplicar indicadores objetivos que permitan categorizar los materiales didácticos por su complejidad, conforme a las características descritas anteriormente, estos se clasificarán en esta tipología cuando cumplan, al menos, cuatro de los requisitos que se establecen en la siguiente tabla.

Tipología	Sesiones	Recursos	Actividades	Tareas	Tareas interactivas	Nº palabras guion
XL	24	37	12	37	17	4394
L	19	29	9	30	13	3380
M	**14**	**22**	**6**	**24**	**11**	**2600**
S	11	17	4	19	9	2000

Aspectos a tener en cuenta en el proceso de producción de los materiales:

Para garantizar la calidad de los diferentes materiales didácticos digitales interactivos, el proceso se realizará creando **equipos multidisciplinares** que contemplen perfiles técnicos (programador/a, diseñador/a gráfico/a, ilustrador/a) y pedagógicos (diseñador/a instruccional) y una persona responsable de calidad del contenido.

Validación, control de calidad y corrección de estilos:

Antes de la entrega del producto la empresa deberá testear las funcionalidades para corregir los fallos que pudieran observarse. Además los productos deberán cumplir con los estándares de calidad establecidos y con los referidos a los aspectos de accesibilidad, estilo y lenguaje coeducativo, inclusivo y adaptado al habla canaria.

En la dirección https://sede.gobiernodecanarias.org/sede/verifica_doc?codigo_nde= puede ser comprobada la autenticidad de esta copia, mediante el número de documento electrónico siguiente:
0CgBsj00qtmHOUPlqycRuKadvkFuVOgq2

Este documento ha sido firmado electrónicamente por:
MANUELA ARMAS RODRIGUEZ - CONSEJERA
Fecha: 13/09/2022 - 14:58:56

En la dirección https://sede.gobiernodecanarias.org/sede/verifica_doc?codigo_nde= puede ser comprobada la autenticidad de esta copia, mediante el número de documento electrónico siguiente:
0KecBa4W8DNLsTUivehFI0kDI-aNbsUpr

El presente documento ha sido descargado el 14/09/2022 - 09:40:27

Número	MD-06	Concepto
		Digitalización de material didáctico simple (tipología S) en el que se incluyen todas las actividades y recursos necesarios para el desarrollo de una situación de aprendizaje en las aplicaciones que la CEUCD indique.

Descripción:

El producto que se solicita consiste en la digitalización de las situaciones de aprendizaje y sus correspondientes recursos para convertirlos en material didáctico interactivo en las aplicaciones que la CEUCD indique.

Características generales de los materiales didácticos:

Para la digitalización de las situaciones de aprendizaje se tomará como referencia el prototipo creado y validado en la etiqueta MD-01.

Se considerarán **materiales didácticos** digitales interactivos **simples de tipología S,** aquellas situaciones de aprendizaje cuyo diseño se caracteriza por su complejidad en el número de sesiones, en el número y la tipología de sus recursos (presentaciones, vídeos, mapas conceptuales, infografías complejas, tutoriales, actividades interactivas, encuestas, cuestionarios, test complejos en tiempo real, líneas del tiempo, actividades de Geogebra, animaciones, simulaciones, etc.), en el número de actividades y en el número de tareas y que además, pueden implicar la elaboración de recursos adicionales, por parte de la empresa, para su adaptación al entorno de digitalización propuesto.

Con el fin de aplicar indicadores objetivos que permitan categorizar los materiales didácticos por su complejidad, conforme a las características descritas anteriormente, estos se clasificarán en esta tipología cuando cumplan, al menos, cuatro de los requisitos que se establecen en la siguiente tabla.

Tipología	Sesiones	Recursos	Actividades	Tareas	Tareas interactivas	Nº palabras guion
XL	24	37	12	37	17	4394
L	19	29	9	30	13	3380
M	14	22	6	24	11	2600
S	**11**	**17**	**4**	**19**	**9**	**2000**

Aspectos a tener en cuenta en el proceso de producción de los materiales:

Para garantizar la calidad de los diferentes materiales didácticos digitales interactivos, el proceso se realizará creando **equipos multidisciplinares** que contemplen perfiles técnicos (programador/a, diseñador/a gráfico/a, ilustrador/a) y pedagógicos (diseñador/a instruccional) y una persona responsable de calidad del contenido.

Validación, control de calidad y corrección de estilos:

Antes de la entrega del producto la empresa deberá testear las funcionalidades para corregir los fallos que pudieran observarse. Además los productos deberán cumplir con los estándares de calidad establecidos y con

En la dirección https://sede.gobiernodecanarias.org/sede/verifica_doc?codigo_nde= puede ser comprobada la autenticidad de esta copia, mediante el número de documento electrónico siguiente:
0CgBsj00qtmHOUPlqycRuKadvkFuVOgq2

Este documento ha sido firmado electrónicamente por:
MANUELA ARMAS RODRIGUEZ - CONSEJERA
Fecha: 13/09/2022 - 14:58:56

En la dirección https://sede.gobiernodecanarias.org/sede/verifica_doc?codigo_nde= puede ser comprobada la autenticidad de esta copia, mediante el número de documento electrónico siguiente:
0KecBa4W8DNLsTUivehFI0kDI-aNbsUpr

El presente documento ha sido descargado el 14/09/2022 - 09:40:27

los referidos a los aspectos de accesibilidad, estilo y lenguaje coeducativo, inclusivo y adaptado al habla canaria.

En la dirección https://sede.gobiernodecanarias.org/sede/verifica_doc?codigo_nde= puede ser comprobada la autenticidad de esta copia, mediante el número de documento electrónico siguiente:
0CgBsj00qtmHOUPlqycRuKadvkFuVOgq2

Este documento ha sido firmado electrónicamente por:
MANUELA ARMAS RODRIGUEZ - CONSEJERA
Fecha: 13/09/2022 - 14:58:56

En la dirección https://sede.gobiernodecanarias.org/sede/verifica_doc?codigo_nde= puede ser comprobada la autenticidad de esta copia, mediante el número de documento electrónico siguiente:
0KecBa4W8DNLsTUivehFI0kDI-aNbsUpr

El presente documento ha sido descargado el 14/09/2022 - 09:40:27

Número	**MD-07**	**Concepto** **Digitalización de material didáctico de una SA globalizada de Educación Intantil en el que se incluyen todas las actividades y recursos necesarios para su desarrollo en las aplicaciones que la CEUCD indique.**

Descripción:

El producto que se solicita consiste en la digitalización de las situaciones de aprendizaje y sus correspondientes recursos para convertirlos en material didáctico interactivo en las aplicaciones que la CEUCD indique.

Características generales de los materiales didácticos:

Para la digitalización de las situaciones de aprendizaje se tomará como referencia el prototipo creado y validado en la etiqueta MD-01.

Se considerarán **materiales didácticos** digitales interactivos **de una SA globalizada de Educación Infantil,** aquellas situaciones de aprendizaje cuyo diseño se caracteriza por su complejidad en el número de sesiones (entre 90 y 120 sesiones), en el número y la tipología de sus recursos (presentaciones visuales, vídeos, aast, cuentos interactivos, cuentos sonoros dramatizados, canciones, actividades de colorear tanto analógicas como interactivas, mapas conceptuales visuales, infografías, tutoriales, actividades interactivas, cuestionarios sencillos, líneas del tiempo, animaciones, simulaciones, series, etc.), en el número de actividades y en el número de tareas y que además, pueden implicar la elaboración de recursos adicionales, por parte de la empresa, para su adaptación al entorno de digitalización propuesto.

Aspectos a tener en cuenta en el proceso de producción de los materiales:

Para garantizar la calidad de los diferentes materiales didácticos digitales interactivos, el proceso se realizará creando **equipos multidisciplinares** que contemplen perfiles técnicos (programador/a, diseñador/a gráfico/a, ilustrador/a) y pedagógicos (diseñador/a instruccional) y una persona responsable de calidad del contenido.

Validación, control de calidad y corrección de estilos:

Antes de la entrega del producto la empresa deberá testear las funcionalidades para corregir los fallos que pudieran observarse. Además los productos deberán cumplir con los estándares de calidad establecidos y con los referidos a los aspectos de accesibilidad, estilo y lenguaje coeducativo, inclusivo y adaptado al habla canaria.

En la dirección https://sede.gobiernodecanarias.org/sede/verifica_doc?codigo_nde= puede ser comprobada la autenticidad de esta copia, mediante el número de documento electrónico siguiente:
0CgBsj00qtmHOUPlqycRuKadvkFuVOgq2

Este documento ha sido firmado electrónicamente por:
MANUELA ARMAS RODRIGUEZ - CONSEJERA
Fecha: 13/09/2022 - 14:58:56

En la dirección https://sede.gobiernodecanarias.org/sede/verifica_doc?codigo_nde= puede ser comprobada la autenticidad de esta copia, mediante el número de documento electrónico siguiente:
0KecBa4W8DNLsTUivehFI0kDI-aNbsUpr

El presente documento ha sido descargado el 14/09/2022 - 09:40:27

Número	**MD-08**	**Concepto** **Digitalización de un curso completo con todos los elementos y materiales didácticos interactivos necesarios para el desarrollo de la programación didáctica de un área o materia para un nivel educativo en las aplicaciones que la CEUCD indique.**

Descripción

El producto que se solicita consiste en el empaquetado de las situaciones de aprendizaje digitalizadas para el desarrollo de la programación didáctica de un área o materia de un nivel educativo, en las aplicaciones que la CEUCD indique.

Características generales de los materiales didácticos:

Para la digitalización de un curso completo se tomará como referencia el prototipo creado y validado en la etiqueta MD-02.

Aspectos a tener en cuenta en el proceso de producción:

Para garantizar la calidad de los diferentes prototipos, el proceso se realizará creando **equipos multidisciplinares** que contemplen perfiles técnicos (programador/a, diseñador/a gráfico/a, ilustrador/a) y pedagógicos (diseñador/a instruccional) y una persona responsable de calidad del contenido.

Validación, control de calidad y corrección de estilos:

Antes de la entrega del producto la empresa deberá testear las funcionalidades para corregir los fallos que pudieran observarse. Además, los productos deberán cumplir con los estándares de calidad establecidos y con los referidos a los aspectos de accesibilidad, estilo y lenguaje coeducativo, inclusivo y adaptado al habla canaria.

En la dirección https://sede.gobiernodecanarias.org/sede/verifica_doc?codigo_nde= puede ser comprobada la autenticidad de esta copia, mediante el número de documento electrónico siguiente:
0CgBsj00qtmHOUPlqycRuKadvkFuVOgq2

Este documento ha sido firmado electrónicamente por:
MANUELA ARMAS RODRIGUEZ - CONSEJERA
Fecha: 13/09/2022 - 14:58:56

En la dirección https://sede.gobiernodecanarias.org/sede/verifica_doc?codigo_nde= puede ser comprobada la autenticidad de esta copia, mediante el número de documento electrónico siguiente:
0KecBa4W8DNLsTUivehFI0kDI-aNbsUpr

El presente documento ha sido descargado el 14/09/2022 - 09:40:27

3.10. ANEXO 3 (Lote 1) - DESCRIPCIÓN DE LOS PRODUCTOS SOLICITADOS: Servicio de producción de contenidos y recursos educativos digitales complementarios a la digitalización

Número	**CD-01**	**Concepto**
		Prototipo de infografía u objeto digital educativo

Descripción

El producto que se solicita estará formado por alguno de los siguientes entregables:

- **Prototipo de infografía compleja (versión web y versión folleto imprimible)**
- **Prototipo de objeto digital educativo sencillo o complejo.**

Características generales del prototipo:

El prototipo deberá responder a los fines y perfiles propuestos en el encargo y contemplarán los procesos de ideación de soluciones, desarrollo de las herramientas que hagan viables dichas soluciones, y testeo de su funcionamiento, basándose en los principios del desarrollo ágil y de Lean Start UP que permitan ir construyendo y validando versiones de un Producto Mínimo Viable.

Ambos productos deberán caracterizarse por ser abiertos, adaptables, modulares, flexibles, agregables (ordenados jerárquicamente en niveles de manera que unos objetos pueden contener a otros) , e integrables en los espacios o aplicaciones de la CEUCD. Además, estarán compuestos por elementos media y multimedia más pequeños (imágenes, vídeos, audios, software, hipertextos,...) con el fin de que puedan ser reutilizados como recursos de **apoyo a los procesos** de enseñanza y aprendizaje en distintas actividades, áreas, materias y niveles.

Las actividades propuestas en la versión web de las infografías y de los objetos digitales educativos deben cargarse de forma automática y aleatoria, en cada intento. Su característica modular permitirá la integración en los contenidos que ya existen en la CEUCD. Además, deberán soportar tanto imágenes como texto y sonidos y se presentarán de forma atractiva y buscando la interacción del alumnado.

Aspectos a tener en cuenta en el proceso de producción del prototipo:

Para garantizar la calidad de los diferentes prototipos, el proceso se realizará creando **equipos multidisciplinares** que contemplen perfiles técnicos (programador/a, diseñador/a gráfico/a, ilustrador/a) y pedagógicos (diseñador/a instruccional) y una persona responsable de calidad del contenido.

Validación, control de calidad y corrección de estilos:

Antes de la entrega del producto la empresa deberá testear las funcionalidades para corregir los fallos que pudieran observarse. Además, los productos deberán cumplir con los estándares de calidad establecidos y con los referidos a los aspectos de accesibilidad, estilo y lenguaje coeducativo, inclusivo y adaptado al habla canaria.

En la dirección https://sede.gobiernodecanarias.org/sede/verifica_doc?codigo_nde= puede ser comprobada la autenticidad de esta copia, mediante el número de documento electrónico siguiente:
0CgBsj00qtmHOUPlqycRuKadvkFuVOgq2

Este documento ha sido firmado electrónicamente por:
MANUELA ARMAS RODRIGUEZ - CONSEJERA
Fecha: 13/09/2022 - 14:58:56

En la dirección https://sede.gobiernodecanarias.org/sede/verifica_doc?codigo_nde= puede ser comprobada la autenticidad de esta copia, mediante el número de documento electrónico siguiente:
0KecBa4W8DNLsTUivehFI0kDI-aNbsUpr

El presente documento ha sido descargado el 14/09/2022 - 09:40:27

Número	**CD-02**	**Concepto**
		Objeto educativo digital simple

Descripción

El producto que se solicita será un **objeto educativo digital simple.**

Características generales del producto:

Para la la creación de objetos educativos digitales simples se tomará como referencia el prototipo creado y validado en la etiqueta CD-01.

Los objetos educativos digitales simples son los de nivel de agregación más pequeño. En ellos se incluyen los objetos didácticos o media integrados (multimedia), así como sistemas de representación de información. Pueden ser utilizados en cualquier actividad de aprendizaje.

Los productos finales serán propiedad de la CEUCD y se encontrarán sujetos, preferentemente, al modelo de gestión y explotación de sus derechos de autoría y de la propiedad intelectual expresado en licencias públicas de Creative Commons (No Comercial) **Reconocimiento – NoComercial – CompartirIgual (by-nc-sa)**.

La CEUCD definirá en la petición de servicio los requisitos mínimos y los parámetros de calidad del producto solicitado y validará los mismos una vez presentados por la empresa adjudicataria, pudiendo proponer las correcciones o modificaciones que se consideren oportunas a través de las personas representantes designadas al efecto.

Aspectos a tener en cuenta en el proceso de producción del producto:

Para garantizar la calidad de los diferentes prototipos, el proceso se realizará creando **equipos multidisciplinares** que contemplen perfiles técnicos (programador/a, diseñador/a gráfico/a, ilustrador/a) y pedagógicos (diseñador/a instruccional) y una persona responsable de calidad del contenido.

Validación, control de calidad y corrección de estilos:

Antes de la entrega del producto la empresa deberá testear las funcionalidades para corregir los fallos que pudieran observarse. Además, los productos deberán cumplir con los estándares de calidad establecidos y con los referidos a los aspectos de accesibilidad, estilo y lenguaje coeducativo, inclusivo y adaptado al habla canaria.

Catalogación y publicación:

Se deberá empaquetar, catalogar y publicar el producto en el espacio designado por la CEUCD y respetando las condiciones y requisitos planteados por la misma. Una vez finalizado se deberá testear el correcto funcionamiento on-line.

En la dirección https://sede.gobiernodecanarias.org/sede/verifica_doc?codigo_nde= puede ser comprobada la autenticidad de esta copia, mediante el número de documento electrónico siguiente:
0CgBsj00qtmHOUPlqycRuKadvkFuVOgq2

Este documento ha sido firmado electrónicamente por:
MANUELA ARMAS RODRIGUEZ - CONSEJERA
Fecha: 13/09/2022 - 14:58:56

En la dirección https://sede.gobiernodecanarias.org/sede/verifica_doc?codigo_nde= puede ser comprobada la autenticidad de esta copia, mediante el número de documento electrónico siguiente:
0KecBa4W8DNLsTUivehFI0kDI-aNbsUpr

El presente documento ha sido descargado el 14/09/2022 - 09:40:27

Número	CD-03	Concepto
		Objeto educativo digital intermedio

Descripción

El producto que se solicita será un **objeto educativo digital intermedio.**

Características generales del producto:

Para la la creación de objetos educativos digitales intermedios se tomará como referencia el prototipo creado y validado en la etiqueta CD-01.

Los objetos educativos digitales intermedios se componen de una colección de objetos simples agrupados en torno a una temática. En ellos se incluyen objetos didácticos o media integrados (multimedia), así como sistemas de representación de información, con propuestas al usuario de interactividad y oferta de retroalimentación. Suponen un proceso activo y de implicación para llegar a la comprensión de los conceptos e interiorización de los conocimientos.

Los productos finales serán propiedad de la CEUCD y se encontrarán sujetos, preferentemente, al modelo de gestión y explotación de sus derechos de autoría y de la propiedad intelectual expresado en licencias públicas de Creative Commons (No Comercial) **Reconocimiento – NoComercial – CompartirIgual (by-nc-sa).**

La CEUCD definirá en la petición de servicio los requisitos mínimos y los parámetros de calidad del producto solicitado y validará los mismos una vez presentados por la empresa adjudicataria, pudiendo proponer las correcciones o modificaciones que se consideren oportunas a través de las personas representantes designadas al efecto.

Aspectos a tener en cuenta en el proceso de producción del producto:

Para garantizar la calidad de los diferentes prototipos, el proceso se realizará creando **equipos multidisciplinares** que contemplen perfiles técnicos (programador/a, diseñador/a gráfico/a, ilustrador/a) y pedagógicos (diseñador/a instruccional) y una persona responsable de calidad del contenido.

Validación, control de calidad y corrección de estilos:

Antes de la entrega del producto la empresa deberá testear las funcionalidades para corregir los fallos que pudieran observarse. Además, los productos deberán cumplir con los estándares de calidad establecidos y con los referidos a los aspectos de accesibilidad, estilo y lenguaje coeducativo, inclusivo y adaptado al habla canaria.

Catalogación y publicación:

Se deberá empaquetar, catalogar y publicar el producto en el espacio designado por la CEUCD y respetando las condiciones y requisitos planteados por la misma. Una vez finalizado se deberá testear el correcto funcionamiento on-line.

En la dirección https://sede.gobiernodecanarias.org/sede/verifica_doc?codigo_nde= puede ser comprobada la autenticidad de esta copia, mediante el número de documento electrónico siguiente:
0CgBsj00qtmHOUPlqycRuKadvkFuVOgq2

Este documento ha sido firmado electrónicamente por:
MANUELA ARMAS RODRIGUEZ - CONSEJERA
Fecha: 13/09/2022 - 14:58:56

En la dirección https://sede.gobiernodecanarias.org/sede/verifica_doc?codigo_nde= puede ser comprobada la autenticidad de esta copia, mediante el número de documento electrónico siguiente:
0KecBa4W8DNLsTUivehFI0kDI-aNbsUpr

El presente documento ha sido descargado el 14/09/2022 - 09:40:27

Número	CD-04	Concepto
		Objeto educativo digital complejo

Descripción

El producto que se solicita será un **objeto educativo digital complejo.**

Características generales del producto:

Para la creación de objetos educativos digitales complejos se tomará como referencia el prototipo creado y validado en la etiqueta CD-01.

Los objetos educativos digitales complejos se componen de una colección de objetos simples o intermedios agrupados en torno a una temática. En ellos se incluyen objetos didácticos o media integrados (multimedia), así como sistemas de representación de información, con propuestas al usuario de interactividad y oferta de retroalimentación. Suponen un proceso activo y de implicación para llegar a la comprensión de los conceptos e interiorización de los conocimientos.

Los productos finales serán propiedad de la CEUCD y se encontrarán sujetos, preferentemente, al modelo de gestión y explotación de sus derechos de autoría y de la propiedad intelectual expresado en licencias públicas de Creative Commons (No Comercial) **Reconocimiento – NoComercial – CompartirIgual (by-nc-sa).**

La CEUCD definirá en la petición de servicio los requisitos mínimos y los parámetros de calidad del producto solicitado y validará los mismos una vez presentados por la empresa adjudicataria, pudiendo proponer las correcciones o modificaciones que se consideren oportunas a través de las personas representantes designadas al efecto.

Aspectos a tener en cuenta en el proceso de producción del producto:

Para garantizar la calidad de los diferentes prototipos, el proceso se realizará creando **equipos multidisciplinares** que contemplen perfiles técnicos (programador/a, diseñador/a gráfico/a, ilustrador/a) y pedagógicos (diseñador/a instruccional) y una persona responsable de calidad del contenido.

Validación, control de calidad y corrección de estilos:

Antes de la entrega del producto la empresa deberá testear las funcionalidades para corregir los fallos que pudieran observarse. Además, los productos deberán cumplir con los estándares de calidad establecidos y con los referidos a los aspectos de accesibilidad, estilo y lenguaje coeducativo, inclusivo y adaptado al habla canaria.

Catalogación y publicación:

Se deberá empaquetar, catalogar y publicar el producto en el espacio designado por la CEUCD y respetando las condiciones y requisitos planteados por la misma. Una vez finalizado se deberá testear el correcto funcionamiento on-line.

En la dirección https://sede.gobiernodecanarias.org/sede/verifica_doc?codigo_nde= puede ser comprobada la autenticidad de esta copia, mediante el número de documento electrónico siguiente:
0CgBsj00qtmHOUPlqycRuKadvkFuVOgq2

Este documento ha sido firmado electrónicamente por:
MANUELA ARMAS RODRIGUEZ - CONSEJERA
Fecha: 13/09/2022 - 14:58:56

En la dirección https://sede.gobiernodecanarias.org/sede/verifica_doc?codigo_nde= puede ser comprobada la autenticidad de esta copia, mediante el número de documento electrónico siguiente:
0KecBa4W8DNLsTUivehFI0kDI-aNbsUpr

El presente documento ha sido descargado el 14/09/2022 - 09:40:27

Número	CD-05	Concepto
		Infografía simple doble formato

Descripción

El producto que se solicita estará formado por los siguientes entregables:

- **Infografía simple formato Web**
- **Infografía simple imprimible formato horizontal**

Características generales del producto:

Se crearán infografías educativas para abordar información sobre un único objeto, persona, animal o planta y se etiquetarán como simples.

El objetivo de una infografía es mejorar visualmente la comprensión de un tema o concepto. Para ello la infografía debe presentar la información de una forma **clara y concisa** apoyándose en un **diseño atractivo**. Las temáticas abordadas se centrarán, principalmente, en contenidos educativos, prestando especial atención a contenidos sobre metodologías y contenidos patrimoniales canarios (vegetación, clima, fauna, arquitectura, paisajes, monumentos, tradiciones, etc.).

El producto final se entregará en archivos *.pdf y vectorial editable (*.ai; *.cdr; *.eps; etc.) y se utilizarán dos tipos de formatos:

- Infografía simple formato web: con una anchura entre 900px y 1000px y la longitud necesaria para la visualización de todo el contenido.
- Infografía simple formato horizontal para descargar e imprimir: A3 apaisado que permite la creación de láminas, carteles o folletos.

Será imprescindible consultar a personas expertas en la temática de las infografías a realizar, que se encargarán de seleccionar, analizar y presentar la información con el fin de ofrecer calidad y rigor en los productos.

Las infografías incorporarán ilustraciones simples y complejas acompañadas de colecciones de iconos con una línea gráfica uniforme, combinadas con información textual. Todos estos elementos se presentarán de forma atractiva.

Ejemplo: https://www.gobiernodecanarias.org/medusa/ecoescuela/recursosdigitales/2015/05/25/infografia-herrerillo/

Los productos finales serán propiedad de la CEUCD y se encontrarán sujetos, preferentemente, al modelo de gestión y explotación de sus derechos de autoría y de la propiedad intelectual expresado en licencias públicas de Creative Commons (No Comercial) **Reconocimiento – NoComercial – CompartirIgual (by-nc-sa).**

La CEUCD definirá en la petición de servicio los requisitos mínimos y los parámetros de calidad del producto solicitado y validará los mismos una vez presentados por la empresa adjudicataria, pudiendo proponer las correcciones o modificaciones que se consideren oportunas a través de las personas representantes designadas al efecto.

Aspectos a tener en cuenta en el proceso de producción del producto:

En la dirección https://sede.gobiernodecanarias.org/sede/verifica_doc?codigo_nde= puede ser comprobada la autenticidad de esta copia, mediante el número de documento electrónico siguiente:
0CgBsj00qtmHOUPlqycRuKadvkFuVOgq2

Este documento ha sido firmado electrónicamente por:
MANUELA ARMAS RODRIGUEZ - CONSEJERA
Fecha: 13/09/2022 - 14:58:56

En la dirección https://sede.gobiernodecanarias.org/sede/verifica_doc?codigo_nde= puede ser comprobada la autenticidad de esta copia, mediante el número de documento electrónico siguiente:
0KecBa4W8DNLsTUivehFI0kDI-aNbsUpr

El presente documento ha sido descargado el 14/09/2022 - 09:40:27

Para garantizar la calidad de los diferentes prototipos, el proceso se realizará creando **equipos multidisciplinares** que contemplen perfiles técnicos (programador/a, diseñador/a gráfico/a, ilustrador/a) y pedagógicos (diseñador/a instruccional) y una persona responsable de calidad del contenido.

Validación, control de calidad y corrección de estilos:

Antes de la entrega del producto la empresa deberá testear las funcionalidades para corregir los fallos que pudieran observarse. Además, los productos deberán cumplir con los estándares de calidad establecidos y con los referidos a los aspectos de accesibilidad, estilo y lenguaje coeducativo, inclusivo y adaptado al habla canaria.

Catalogación y publicación:

Se deberá empaquetar, catalogar y publicar el producto en el espacio designado por la CEUCD y respetando las condiciones y requisitos planteados por la misma. Una vez finalizado se deberá testear el correcto funcionamiento para la visualización y descarga. En el proceso de catalogación se deberán relacionar con todos los recursos, referidos a la misma temática, disponibles en los repositorios de la CEUCD.

En la dirección https://sede.gobiernodecanarias.org/sede/verifica_doc?codigo_nde= puede ser comprobada la autenticidad de esta copia, mediante el número de documento electrónico siguiente:
0CgBsj00qtmHOUPlqycRuKadvkFuVOgq2

Este documento ha sido firmado electrónicamente por:
MANUELA ARMAS RODRIGUEZ - CONSEJERA
Fecha: 13/09/2022 - 14:58:56

En la dirección https://sede.gobiernodecanarias.org/sede/verifica_doc?codigo_nde= puede ser comprobada la autenticidad de esta copia, mediante el número de documento electrónico siguiente:
0KecBa4W8DNLsTUivehFI0kDI-aNbsUpr

El presente documento ha sido descargado el 14/09/2022 - 09:40:27

Número	**CD-06**	**Concepto**
		Infografía compleja doble formato

Descripción

El producto que se solicita estará formado por alguno de los siguiente entregables:

- **Infografía compleja formato Web**
- **Infografía compleja imprimible formato folleto**

Características generales del producto:

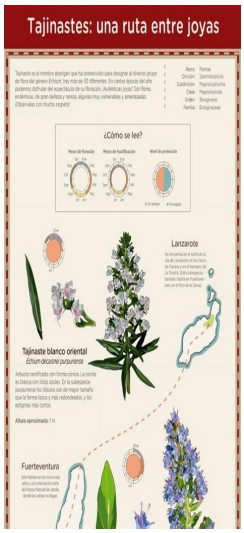

Se crearán infografías educativas, en las que se abordará información sobre varios objetos de una temática determinada. Su construcción es de dificultad alta porque para abordar la temática se deberá combinar información sobre múltiples personas, animales, plantas u objetos y se hará a través de un relato atractivo e interesante desde el punto de vista educativo. Se etiquetarán como complejas.

Para la la creación de infografía compleja se tomará como referencia el prototipo creado y validado en la etiqueta CD-01.

El objetivo de una infografía es ayudar a mejorar la comprensión de un tema o concepto. Para ello la infografía debe presentar la información de una forma **clara y concisa** apoyándose en un **diseño atractivo**. Las temáticas abordadas se centrarán, principalmente, en contenidos educativos prestando especial atención a contenidos sobre metodologías y contenidos patrimoniales canarios (vegetación, clima, fauna, arquitectura, paisajes, monumentos, tradiciones, etc.).

El producto final se entregará como archivos *.pdf y vectorial editable (*.ai; *.cdr; *.eps; *.svg...) y se presentarán utilizando dos tipos de formato:

- **Formato web:** Se presentará la información en vertical con una anchura entre 900px y 1000px y la longitud que sea necesaria para la visualización de todo el contenido.
- **Formato folleto.** Se presentará la información tipo folleto para facilitar la impresión y manejo por parte del alumnado.

Será imprescindible consultar a personas expertas en la temática de las infografías a realizar, que se encargarán de seleccionar, analizar y presentar la información con el fin de ofrecer calidad y rigor en los productos.

Las infografías combinarán el uso de colecciones de iconos para construir un sistema de información visual, además incorporarán ilustraciones simples y complejas y la combinarán con información textual que se presentará de forma atractiva y precisa.

Ejemplo: https://www.gobiernodecanarias.org/medusa/ecoescuela/recursosdigitales/2016/02/12/infografia-tajinastes-la-ruta-de-las-joyas/.

Los productos finales serán propiedad de la CEUCD y se encontrarán sujetos, preferentemente, al modelo de gestión y explotación de sus derechos de autoría y de la propiedad intelectual expresado en licencias públicas de Creative Commons (No Comercial) **Reconocimiento – NoComercial – CompartirIgual (by-nc-sa).**

La CEUCD definirá en la petición de servicio los requisitos mínimos y los parámetros de calidad del producto

En la dirección https://sede.gobiernodecanarias.org/sede/verifica_doc?codigo_nde= puede ser comprobada la autenticidad de esta copia, mediante el número de documento electrónico siguiente:
0CgBsj00qtmHOUPlqycRuKadvkFuVOgq2

Este documento ha sido firmado electrónicamente por:
MANUELA ARMAS RODRIGUEZ - CONSEJERA
Fecha: 13/09/2022 - 14:58:56

En la dirección https://sede.gobiernodecanarias.org/sede/verifica_doc?codigo_nde= puede ser comprobada la autenticidad de esta copia, mediante el número de documento electrónico siguiente:
0KecBa4W8DNLsTUivehFI0kDI-aNbsUpr

El presente documento ha sido descargado el 14/09/2022 - 09:40:27

solicitado y validará los mismos una vez presentados por la empresa adjudicataria, pudiendo proponer las correcciones o modificaciones que se consideren oportunas a través de las personas representantes designadas al efecto.

Aspectos a tener en cuenta en el proceso de producción del producto:

Para garantizar la calidad de los diferentes prototipos, el proceso se realizará creando **equipos multidisciplinares** que contemplen perfiles técnicos (programador/a, diseñador/a gráfico/a, ilustrador/a) y pedagógicos (diseñador/a instruccional) y una persona responsable de calidad del contenido.

Validación, control de calidad y corrección de estilos:

Antes de la entrega del producto la empresa deberá testear las funcionalidades para corregir los fallos que pudieran observarse. Además, los productos deberán cumplir con los estándares de calidad establecidos y con los referidos a los aspectos de accesibilidad, estilo y lenguaje coeducativo, inclusivo y adaptado al habla canaria.

Catalogación y publicación:

Se deberá empaquetar, catalogar y publicar el producto en el espacio designado por la CEUCD y respetando las condiciones y requisitos planteados por la misma. Una vez finalizado se deberá testear el correcto funcionamiento para la visualización y descarga. En el proceso de catalogación se deberán relacionar con todos los recursos, referidos a la misma temática, disponibles en los repositorios de la CEUCD.

En la dirección https://sede.gobiernodecanarias.org/sede/verifica_doc?codigo_nde= puede ser comprobada la autenticidad de esta copia, mediante el número de documento electrónico siguiente:
0CgBsj00qtmHOUPlqycRuKadvkFuVOgq2

Este documento ha sido firmado electrónicamente por:
MANUELA ARMAS RODRIGUEZ - CONSEJERA
Fecha: 13/09/2022 - 14:58:56

En la dirección https://sede.gobiernodecanarias.org/sede/verifica_doc?codigo_nde= puede ser comprobada la autenticidad de esta copia, mediante el número de documento electrónico siguiente:
0KecBa4W8DNLsTUivehFI0kDI-aNbsUpr

El presente documento ha sido descargado el 14/09/2022 - 09:40:27

Número	CD-07	Concepto
		Infografía digital interactiva simple

Descripción

El producto que se solicita estará formado por una **infografía digital interactiva simple.**

Características generales del producto:

Se crearán infografías digitales interactivas para abordar información sobre un único objeto, persona, animal o planta y se etiquetarán como simples.

El objetivo de una infografía es mejorar visualmente la compresión de un tema o concepto. Para ello la infografía debe presentar la información de una forma **clara y concisa** apoyándose en un **diseño atractivo**. Las temáticas abordadas se centrarán, principalmente, en contenidos educativos prestando especial atención a contenidos sobre metodologías y contenidos patrimoniales canarios (vegetación, clima, fauna, arquitectura, paisajes, monumentos, tradiciones, etc.).

Para la la creación de infografías digitales interactivas simples se tomará como referencia el prototipo creado y validado en la etiqueta CD-01.

Los recursos estarán creados en html5 con un diseño web responsive para móvil, tablet y PCs. Incorporarán toda la información necesaria combinando gráficos, iconos, textos, imágenes, sonidos y otros multimedia. Siempre que la información lo requiera incorporarán geolocalización. Contemplarán actividades de metacognición combinando opciones de categorizar, relacionar, priorizar, completar, rellenar espacios con textos, etc.

Será imprescindible consultar a expertos en la temática de las infografías a realizar. Estos se encargarán de seleccionar, analizar y presentar la información con el fin de ofrecer calidad y rigor en los productos.

Las infografías combinarán el uso de colecciones de iconos para construir un sistema de información visual, además incorporarán ilustraciones simples y complejas y la combinarán con información textual que se presentará de forma atractiva y precisa.

Las infografías deberán deberán garantizar su funcionamiento tanto on-line como off-line por lo que se subirá y catalogará una versión funcional y otra comprimida para su descarga.

Ejemplo: https://www.gobiernodecanarias.org/medusa/ecoescuela/recursosdigitales/2015/05/18/html5-delfin-mular/

Los productos finales serán propiedad de la CEUCD y se encontrarán sujetos, preferentemente, al modelo de gestión y explotación de sus derechos de autoría y de la propiedad intelectual expresado en licencias públicas de Creative Commons (No Comercial) **Reconocimiento – NoComercial – CompartirIgual (by-nc-sa).**

La CEUCD definirá en la petición de servicio los requisitos mínimos y los parámetros de calidad del producto solicitado y validará los mismos una vez presentados por la empresa adjudicataria, pudiendo proponer las correcciones o modificaciones que se consideren oportunas a través de las personas representantes designadas al efecto.

Aspectos a tener en cuenta en el proceso de producción del producto:

Para garantizar la calidad de los diferentes prototipos, el proceso se realizará creando **equipos multidisciplinares** que contemplen perfiles técnicos (programador/a, diseñador/a gráfico/a, ilustrador/a) y

En la dirección https://sede.gobiernodecanarias.org/sede/verifica_doc?codigo_nde= puede ser comprobada la autenticidad de esta copia, mediante el número de documento electrónico siguiente:
0CgBsj00qtmHOUPlqycRuKadvkFuVOgq2

Este documento ha sido firmado electrónicamente por:
MANUELA ARMAS RODRIGUEZ - CONSEJERA
Fecha: 13/09/2022 - 14:58:56

En la dirección https://sede.gobiernodecanarias.org/sede/verifica_doc?codigo_nde= puede ser comprobada la autenticidad de esta copia, mediante el número de documento electrónico siguiente:
0KecBa4W8DNLsTUivehFI0kDI-aNbsUpr

El presente documento ha sido descargado el 14/09/2022 - 09:40:27

pedagógicos (diseñador/a instruccional) y una persona responsable de calidad del contenido.

Validación, control de calidad y corrección de estilos:

Antes de la entrega del producto la empresa deberá testear las funcionalidades para corregir los fallos que pudieran observarse. Además, los productos deberán cumplir con los estándares de calidad establecidos y con los referidos a los aspectos de accesibilidad, estilo y lenguaje coeducativo, inclusivo y adaptado al habla canaria.

Catalogación y publicación:

Se deberá empaquetar, catalogar y publicar el producto en el espacio designado por la CEUCD y respetando las condiciones y requisitos planteados por la misma. Una vez finalizado se deberá testear el correcto funcionamiento para la visualización y descarga. En el proceso de catalogación los productos se deberán relacionar con todos los recursos de la CEUCD, ya publicados, que aborden la misma temática.

En la dirección https://sede.gobiernodecanarias.org/sede/verifica_doc?codigo_nde= puede ser comprobada la autenticidad de esta copia, mediante el número de documento electrónico siguiente:
0CgBsj00qtmHOUPlqycRuKadvkFuVOgq2

Este documento ha sido firmado electrónicamente por:
MANUELA ARMAS RODRIGUEZ - CONSEJERA
Fecha: 13/09/2022 - 14:58:56

En la dirección https://sede.gobiernodecanarias.org/sede/verifica_doc?codigo_nde= puede ser comprobada la autenticidad de esta copia, mediante el número de documento electrónico siguiente:
0KecBa4W8DNLsTUivehFI0kDI-aNbsUpr

El presente documento ha sido descargado el 14/09/2022 - 09:40:27

Número	CD-08	Concepto
		Infografía digital interactiva compleja

Descripción

El producto que se solicita estará formado por una **infografía digital interactiva compleja.**

Características generales del producto:

Se crearán infografías digitales interactivas, en las que se abordará información sobre varios objetos de una temática determinada. Su construcción es de dificultad alta porque para abordar la temática se deberá combinar información sobre múltiples personas, animales, plantas u objetos y se hará a través de un relato atractivo e interesante desde el punto de vista educativo. Se etiquetarán como complejas.

Para la la creación de infografías digitales interactivas complejas se tomará como referencia el prototipo creado y validado en la etiqueta CD-01.

El objetivo de una infografía es ayudar a mejorar la comprensión de un tema o concepto. Para ello la infografía debe presentar la información de una forma **clara y concisa** apoyándose en un **diseño atractivo**. Las temáticas abordadas se centrarán, principalmente, en contenidos educativos prestando especial atención a contenidos sobre metodologías y contenidos patrimoniales canarios (vegetación, clima, fauna, arquitectura, paisajes, monumentos, tradiciones, etc.).

Los recursos estarán creados en html5 con un diseño web responsive para móvil, tablet y PC. Incorporarán toda la información necesaria combinando gráficos, iconos, textos, imágenes, sonidos y otros multimedia. Siempre que la información lo requiera incorporarán geolocalización. Contemplarán actividades de metacognición combinando opciones de categorizar, relacionar, priorizar, completar, rellenar espacios con textos, etc.

Será imprescindible consultar a personas expertas en la temática de las infografías a realizar, quienes se encargarán de seleccionar, analizar y presentar la información con el fin de ofrecer calidad y rigor en los productos.

Las infografías combinarán el uso de colecciones de iconos para construir un sistema de información visual, además incorporarán ilustraciones simples y complejas y la combinarán con información textual que se presentará de forma atractiva y precisa.

Ejemplo:https://www3.gobiernodecanarias.org/medusa/contenidosdigitales/2015/html5/ic/pn-taburiente/index.html

Los productos finales serán propiedad de la CEUCD y se encontrarán sujetos, preferentemente, al modelo de gestión y explotación de sus derechos de autoría y de la propiedad intelectual expresado en licencias públicas de Creative Commons (No Comercial) **Reconocimiento – NoComercial – CompartirIgual (by-nc-sa).**

La CEUCD definirá en la petición de servicio los requisitos mínimos y los parámetros de calidad del producto solicitado y validará los mismos una vez presentados por la empresa adjudicataria, pudiendo proponer las correcciones o modificaciones que se consideren oportunas a través de las personas representantes designadas al efecto.

Aspectos a tener en cuenta en el proceso de producción del producto:

Para garantizar la calidad de los diferentes prototipos, el proceso se realizará creando **equipos multidisciplinares** que contemplen perfiles técnicos (programador/a, diseñador/a gráfico/a, ilustrador/a) y pedagógicos (diseñador/a instruccional) y una persona responsable de calidad del contenido.

En la dirección https://sede.gobiernodecanarias.org/sede/verifica_doc?codigo_nde= puede ser comprobada la autenticidad de esta copia, mediante el número de documento electrónico siguiente:
0CgBsj00qtmHOUPlqycRuKadvkFuVOgq2

Este documento ha sido firmado electrónicamente por:
MANUELA ARMAS RODRIGUEZ - CONSEJERA
Fecha: 13/09/2022 - 14:58:56

En la dirección https://sede.gobiernodecanarias.org/sede/verifica_doc?codigo_nde= puede ser comprobada la autenticidad de esta copia, mediante el número de documento electrónico siguiente:
0KecBa4W8DNLsTUivehFI0kDI-aNbsUpr

El presente documento ha sido descargado el 14/09/2022 - 09:40:27

Validación, control de calidad y corrección de estilos:

Antes de la entrega del producto la empresa deberá testear las funcionalidades para corregir los fallos que pudieran observarse. Además, los productos deberán cumplir con los estándares de calidad establecidos y con los referidos a los aspectos de accesibilidad, estilo y lenguaje coeducativo, inclusivo y adaptado al habla canaria.

Catalogación y publicación:

Se deberá empaquetar, catalogar y publicar el producto en el espacio designado por la CEUCD y respetando las condiciones y requisitos planteados por la misma. Una vez finalizado se deberá testear el correcto funcionamiento para la visualización y descarga. En el proceso de catalogación se deberán relacionar con todos los recursos, referidos a la misma temática, disponibles en los repositorios de la CEUCD.

En la dirección https://sede.gobiernodecanarias.org/sede/verifica_doc?codigo_nde= puede ser comprobada la autenticidad de esta copia, mediante el número de documento electrónico siguiente:
0CgBsj00qtmHOUPlqycRuKadvkFuVOgq2

Este documento ha sido firmado electrónicamente por:
MANUELA ARMAS RODRIGUEZ - CONSEJERA
Fecha: 13/09/2022 - 14:58:56

En la dirección https://sede.gobiernodecanarias.org/sede/verifica_doc?codigo_nde= puede ser comprobada la autenticidad de esta copia, mediante el número de documento electrónico siguiente:
0KecBa4W8DNLsTUivehFI0kDI-aNbsUpr

El presente documento ha sido descargado el 14/09/2022 - 09:40:27

Número	**CD-09**	**Concepto**
		Guion de producto simple

Descripción

El producto que se solicita estará formado por un **guion del producto requerido (simple).**

Características generales del producto:

El objeto de esta actuación es la producción de guiones en los que se presenta un esquema que describe de forma breve las características del producto a desarrollar (audiovisuales o multimedia, infografías, mapas conceptuales), considerando las variables pedagógicas relativas a la selección y organización de contenido.

Se podrán incluir en esta etiqueta la traducción de los textos y las instrucciones de las actividades de un objeto educativo o de una situación de aprendizaje digitalizada de tipología S.

La CEUCD definirá los requisitos mínimos y los parámetros de calidad del producto solicitado y validará los productos presentados por la empresa adjudicataria, pudiendo proponer las correcciones o modificaciones que se consideren oportunas a través de las personas representantes designadas al efecto. Además de cumplir con los estándares de calidad establecidos debe cumplir con los aspectos de estilo y lenguaje coeducativo, inclusivo y adaptado al habla canaria.

En la dirección https://sede.gobiernodecanarias.org/sede/verifica_doc?codigo_nde= puede ser comprobada la autenticidad de esta copia, mediante el número de documento electrónico siguiente:
0CgBsj00qtmHOUPlqycRuKadvkFuVOgq2

Este documento ha sido firmado electrónicamente por:
MANUELA ARMAS RODRIGUEZ - CONSEJERA
Fecha: 13/09/2022 - 14:58:56

En la dirección https://sede.gobiernodecanarias.org/sede/verifica_doc?codigo_nde= puede ser comprobada la autenticidad de esta copia, mediante el número de documento electrónico siguiente:
0KecBa4W8DNLsTUivehFI0kDI-aNbsUpr

El presente documento ha sido descargado el 14/09/2022 - 09:40:27

Número	**CD-10**	**Concepto**
		Guion de producto intermedio

Descripción

El producto que se solicita estará formado por un **guion del producto requerido (intermedio)**.

Características generales del producto:

El objeto de esta actuación es la producción de guiones intermedios en los que se desarrolla la idea para la creación del producto requerido hasta llegar a la narración concisa y a la descripción detallada de las características del mismo (audiovisuales o multimedia, infografías complejas, objetos educativos...), considerando las variables pedagógicas relativas a la selección y organización de contenido.

Se podrán incluir en esta etiqueta la traducción de los textos y las instrucciones de las actividades de un objeto educativo o de una situación de aprendizaje digitalizada de tipologías M y L.

La CEUCD definirá los requisitos mínimos y los parámetros de calidad del producto solicitado y validará los productos presentados por la empresa adjudicataria, pudiendo proponer las correcciones o modificaciones que se consideren oportunas a través de las personas representantes designadas al efecto. Además de cumplir con los estándares de calidad establecidos debe cumplir con los aspectos de estilo y lenguaje coeducativo, inclusivo y adaptado al habla canaria.

En la dirección https://sede.gobiernodecanarias.org/sede/verifica_doc?codigo_nde= puede ser comprobada la autenticidad de esta copia, mediante el número de documento electrónico siguiente:
0CgBsj00qtmHOUPlqycRuKadvkFuVOgq2

Este documento ha sido firmado electrónicamente por:
MANUELA ARMAS RODRIGUEZ - CONSEJERA
Fecha: 13/09/2022 - 14:58:56

En la dirección https://sede.gobiernodecanarias.org/sede/verifica_doc?codigo_nde= puede ser comprobada la autenticidad de esta copia, mediante el número de documento electrónico siguiente:
0KecBa4W8DNLsTUivehFI0kDI-aNbsUpr

El presente documento ha sido descargado el 14/09/2022 - 09:40:27

Número	**CD-11**	**Concepto**
		Guion de producto complejo

Descripción

El producto que se solicita estará formado por un **guion del producto requerido (complejo)**.

Características generales del producto:

El objeto de esta actuación es la producción de guiones complejos formados por el guion narrativo, icónico, de sonido y técnico, en los que se describen de forma detallada las características de los productos requeridos (audiovisuales o multimedia, objetos educativos complejos...) hasta llegar a la narración concisa, considerando las variables pedagógicas relativas a la selección y organización de contenido.

Se podrán incluir en esta etiqueta la traducción de los textos y las instrucciones de las actividades y recursos de un objeto educativo o de una situación de aprendizaje digitalizada de tipología XL.

La CEUCD definirá los requisitos mínimos y los parámetros de calidad del producto solicitado y validará los productos presentados por la empresa adjudicataria, pudiendo proponer las correcciones o modificaciones que se consideren oportunas a través de las personas representantes designadas al efecto. Además de cumplir con los estándares de calidad establecidos debe cumplir con los aspectos de estilo y lenguaje coeducativo, inclusivo y adaptado al habla canaria.

En la dirección https://sede.gobiernodecanarias.org/sede/verifica_doc?codigo_nde= puede ser comprobada la autenticidad de esta copia, mediante el número de documento electrónico siguiente:
0CgBsj00qtmHOUPlqycRuKadvkFuVOgq2

Este documento ha sido firmado electrónicamente por:
MANUELA ARMAS RODRIGUEZ - CONSEJERA
Fecha: 13/09/2022 - 14:58:56

En la dirección https://sede.gobiernodecanarias.org/sede/verifica_doc?codigo_nde= puede ser comprobada la autenticidad de esta copia, mediante el número de documento electrónico siguiente:
0KecBa4W8DNLsTUivehFI0kDI-aNbsUpr

El presente documento ha sido descargado el 14/09/2022 - 09:40:27

Número	CD-12	Concepto
		Vídeo educativo simple

Descripción

El producto que se solicita estará formado por un **vídeo educativo simple entregado en dos formatos: alta calidad y en formato *.mp4 con tamaño inferior a 1Gb.**

Características generales del producto:

El objeto de esta actuación es la producción de vídeos educativos simples que por su construcción tienen un nivel de complejidad mínima al requerir poco nivel de detalle, escasos accesorios para su grabación y ser grabados por una sola persona.

La valoración de los videos educativos tendrá en cuenta el nivel de dificultad de su realización conforme a las distintas tareas necesarias en cada una de las etapas en las que se sustenta una producción audiovisual (pre-producción, producción y post-producción).

Algunas de las tareas asociadas a cada una de estas fases son las siguientes:

- **Pre-producción:** proceso en el que se fijan los elementos estructurales y en el que se considera la complejidad del trabajo teniendo en cuenta las tareas y recursos necesarios tales como guion general, guion técnico, story-board, escaleta, localización, recursos técnicos, recursos humanos, plan de realización o grabación, inventario de recursos...
- **Producción:** proceso en el que se realiza el desarrollo de los contenidos. Grabación con cámara o dispositivo de alta calidad. Para su valoración se tendrá en cuenta una duración de rodaje igual o inferior a una hora y una duración del producto final en torno a los tres minutos. Este tipo de videos no incluirá desplazamientos del equipo de producción pero sí se incluirán otros gastos inherentes a la producción.
- **Post-producción:** proceso de edición, validación y revisión de los contenidos. Este tipo de vídeos tendrá un nivel de complejidad mínima en relación al trabajo de edición y montaje o elaboración, incluirá subtitulados para facilitar la accesibilidad pero no doblaje. Se tendrán que incluir los logos institucionales y podrá incluir textos animados e integración de gráficos, banda sonora con música de librería y efectos de sonido.
- **Entrega y Publicación:** la entrega de la versión de alta calidad se realizará directamente a la persona responsable del contrato nombrada por la CEUCD y además se realizará la conversión a un formato Web que sea admitido por la mediateca de la CEUCD (1Gb de tamaño máximo). Finalmente, se realizará la catalogación y publicación en el espacio designado por la CEUCD y la revisión del correcto funcionamiento en la Web.

Los productos finales serán propiedad de la CEUCD y se encontrarán sujetos, preferentemente, al modelo de gestión y explotación de sus derechos de autoría y de la propiedad intelectual expresado en licencias públicas de Creative Commons (No Comercial) **Reconocimiento – NoComercial – CompartirIgual (by-nc-sa).**

La CEUCD definirá en la petición de servicio los requisitos mínimos y los parámetros de calidad del producto solicitado y validará los mismos una vez presentados por la empresa adjudicataria, pudiendo proponer las correcciones o modificaciones que se consideren oportunas a través de las personas representantes designadas al efecto.

Aspectos a tener en cuenta en el proceso de producción del producto:

Para garantizar la calidad de los diferentes **vídeos educativos simples**, el proceso se realizará creando **equipos**

En la dirección https://sede.gobiernodecanarias.org/sede/verifica_doc?codigo_nde= puede ser comprobada la autenticidad de esta copia, mediante el número de documento electrónico siguiente:
0CgBsj00qtmHOUPlqycRuKadvkFuVOgq2

Este documento ha sido firmado electrónicamente por:
MANUELA ARMAS RODRIGUEZ - CONSEJERA
Fecha: 13/09/2022 - 14:58:56

En la dirección https://sede.gobiernodecanarias.org/sede/verifica_doc?codigo_nde= puede ser comprobada la autenticidad de esta copia, mediante el número de documento electrónico siguiente:
0KecBa4W8DNLsTUivehFI0kDI-aNbsUpr

El presente documento ha sido descargado el 14/09/2022 - 09:40:27

multidisciplinares que contemplen perfiles técnicos (programador/a, diseñador/a gráfico/a, ilustrador/a) y pedagógicos (diseñador/a instruccional) y una persona responsable de calidad del contenido.

Validación, control de calidad y corrección de estilos:

Antes de la entrega del producto la empresa deberá testear las funcionalidades para corregir los fallos que pudieran observarse. Además los productos deberán cumplir con los estándares de calidad establecidos y con los referidos a los aspectos de accesibilidad, estilo y lenguaje coeducativo, inclusivo y adaptado al habla canaria.

Catalogación y publicación:

Se deberá empaquetar, catalogar y publicar el producto en el espacio designado por la CEUCD, respetando las condiciones y requisitos planteados por la misma. Una vez finalizado se deberá testear el correcto funcionamiento para la visualización y descarga. En el proceso de catalogación los videos se deberán relacionar con todos los recursos, referidos a la misma temática, disponibles en los repositorios de la CEUCD.

En la dirección https://sede.gobiernodecanarias.org/sede/verifica_doc?codigo_nde= puede ser comprobada la autenticidad de esta copia, mediante el número de documento electrónico siguiente:
0CgBsj00qtmHOUPlqycRuKadvkFuVOgq2

Este documento ha sido firmado electrónicamente por:
MANUELA ARMAS RODRIGUEZ - CONSEJERA
Fecha: 13/09/2022 - 14:58:56

En la dirección https://sede.gobiernodecanarias.org/sede/verifica_doc?codigo_nde= puede ser comprobada la autenticidad de esta copia, mediante el número de documento electrónico siguiente:
0KecBa4W8DNLsTUivehFI0kDI-aNbsUpr

El presente documento ha sido descargado el 14/09/2022 - 09:40:27

Número	CD-13	Concepto
		Vídeo educativo intermedio

Descripción

El producto que se solicita estará formado por un **vídeo educativo intermedio** entregado en dos formatos: versión de alta calidad en el formato de grabación y versión Web en formato *.mp4 con tamaño inferior a 1Gb.

Características generales del producto:

El objeto de esta actuación es la producción de vídeos educativos intermedios que por su construcción tienen un nivel de complejidad medio al no precisar de muchos accesorios para su grabación y ser grabados por más de una persona.

La valoración de los videos educativos tendrá en cuenta el nivel de dificultad de su realización conforme a las distintas tareas necesarias en cada una de las etapas en las que se sustenta una producción audiovisual (pre-producción, producción y post-producción).

Algunas de las tareas asociadas a cada una de estas fases son las siguientes:

- **Pre-producción:** proceso en el que se fijan los elementos estructurales y en el que se considera la complejidad del trabajo teniendo en cuenta las tareas y recursos necesarios tales como: guion general, guión técnico, story-board, escaleta, búsqueda de localizaciones, recursos técnicos, recursos humanos, plan de realización o grabación, inventario de recursos (personal, mobiliario, accesorios, localizaciones exteriores o interiores…), etc.
- **Producción:** proceso en el que se realiza el desarrollo de los contenidos. Grabación con cámara o dispositivo de alta calidad. Se tendrán en cuenta para su valoración una duración de rodaje en torno a la media jornada y una duración del producto final sobre los 3 minutos. Este tipo de videos no incluirá desplazamientos a otras islas pero sí se incluirán otros gastos inherentes a la producción.
- **Post-producción:** proceso de edición, validación y revisión de los contenidos. Se tendrán en cuenta para la valoración la complejidad del trabajo de edición y montaje o elaboración, subtitulados, doblaje, logos institucionales, textos animados, integración de gráficos, banda sonora con música de librería y efectos de sonido, etc.
- **Entrega y Publicación:** La entrega de la versión de alta calidad se realizará directamente a la persona responsable del contrato nombrada por la CEUCD y además se realizará la conversión a un formato Web que sea admitido por la mediateca de la CEUCD (1Gb de tamaño máximo). Finalmente se realizará la catalogación y publicación en el espacio designado por la CEUCD y la revisión del correcto funcionamiento en la Web.

Los productos finales serán propiedad de la CEUCD y se encontrarán sujetos, preferentemente, al modelo de gestión y explotación de sus derechos de autoría y de la propiedad intelectual expresado en licencias públicas de Creative Commons (No Comercial) **Reconocimiento – NoComercial – CompartirIgual (by-nc-sa).**
La CEUCD definirá en la petición de servicio los requisitos mínimos y los parámetros de calidad del producto solicitado y validará los mismos una vez presentados por la empresa adjudicataria, pudiendo proponer las correcciones o modificaciones que se consideren oportunas a través de las personas representantes designadas al efecto.

Aspectos a tener en cuenta en el proceso de producción del producto:

Para garantizar la calidad de los diferentes **vídeos educativos intermedios**, el proceso se realizará creando

En la dirección https://sede.gobiernodecanarias.org/sede/verifica_doc?codigo_nde= puede ser comprobada la autenticidad de esta copia, mediante el número de documento electrónico siguiente:
0CgBsj00qtmHOUPlqycRuKadvkFuVOgq2

Este documento ha sido firmado electrónicamente por:
MANUELA ARMAS RODRIGUEZ - CONSEJERA
Fecha: 13/09/2022 - 14:58:56

En la dirección https://sede.gobiernodecanarias.org/sede/verifica_doc?codigo_nde= puede ser comprobada la autenticidad de esta copia, mediante el número de documento electrónico siguiente:
0KecBa4W8DNLsTUivehFI0kDI-aNbsUpr

El presente documento ha sido descargado el 14/09/2022 - 09:40:27

equipos multidisciplinares que contemplen perfiles técnicos (programador/a, diseñador/a gráfico/a, ilustrador/a) y pedagógicos (diseñador/a instruccional) y una persona responsable de calidad del contenido.

Validación, control de calidad y corrección de estilos:

Antes de la entrega del producto la empresa deberá testear las funcionalidades para corregir los fallos que pudieran observarse. Además los productos deberán cumplir con los estándares de calidad establecidos y con los referidos a los aspectos de accesibilidad, estilo y lenguaje coeducativo, inclusivo y adaptado al habla canaria.

Catalogación y publicación:

Se deberá empaquetar, catalogar y publicar el producto en el espacio designado por la CEUCD, respetando las condiciones y requisitos planteados por la misma. Una vez finalizado se deberá testear el correcto funcionamiento para la visualización y descarga. En el proceso de catalogación se deberán relacionar con todos los recursos, referidos a la misma temática, disponibles en los repositorios de la CEUCD.

En la dirección https://sede.gobiernodecanarias.org/sede/verifica_doc?codigo_nde= puede ser comprobada la autenticidad de esta copia, mediante el número de documento electrónico siguiente:
0CgBsj00qtmHOUPlqycRuKadvkFuVOgq2

Este documento ha sido firmado electrónicamente por:
MANUELA ARMAS RODRIGUEZ - CONSEJERA
Fecha: 13/09/2022 - 14:58:56

En la dirección https://sede.gobiernodecanarias.org/sede/verifica_doc?codigo_nde= puede ser comprobada la autenticidad de esta copia, mediante el número de documento electrónico siguiente:
0KecBa4W8DNLsTUivehFI0kDI-aNbsUpr

El presente documento ha sido descargado el 14/09/2022 - 09:40:27

Número	CD-14	Concepto
		Vídeo educativo complejo

Descripción

El producto que se solicita estará formado por un **vídeo educativo complejo** entregado en dos formatos: versión de alta calidad en el formato de grabación y versión Web en formato *.mp4 con tamaño inferior a 1Gb.

Características generales del producto:

El objeto de esta actuación es la producción de vídeos educativos que por su construcción tienen un alto nivel de complejidad y necesita de un equipo de personas y de múltiples accesorios para su grabación.

La valoración de los videos educativos tendrá en cuenta el nivel de dificultad de su realización conforme a las distintas tareas necesarias en cada una de las etapas en las que se sustenta una producción audiovisual (pre-producción, producción y post-producción).

Algunas de las tareas asociadas a cada una de estas fases son las siguientes:

- **Pre-producción:** proceso en el que se fijan los elementos estructurales y en el que se considera la complejidad del trabajo teniendo en cuenta las tareas y recursos necesarios tales como: guión general, guión técnico, story-board, escaleta, búsqueda de localizaciones, recursos técnicos, recursos humanos, plan de realización o grabación, inventario de recursos (personal, mobiliario, accesorios, localizaciones exteriores o interiores…).
- **Producción:** proceso en el que se realiza el desarrollo de los contenidos. Grabación con cámara o dispositivo de alta calidad. Se tendrán en cuenta para su valoración una duración de rodaje de una jornada o más y una duración del vídeo final en torno a los 5 minutos. Este tipo de videos podrán contemplar desplazamientos a otras islas y otros gastos inherentes a la producción.
- **Post-producción:** proceso de edición, validación y revisión de los contenidos. Se tendrán en cuenta para su valoración la complejidad del trabajo de edición y montaje o elaboración, subtitulados, doblaje, logos institucionales, textos animados, integración de gráficos, banda sonora con música de librería y efectos de sonido. etc.
- **Entrega y Publicación:** La entrega de la versión de alta calidad se realizará directamente a la persona responsable del contrato nombrada por la CEUCD y además se realizará la conversión a un formato Web que sea admitido por la mediateca de la CEUCD (1Gb de tamaño máximo). Finalmente se realizará la catalogación y publicación en el espacio designado por la CEUCD y la revisión del correcto funcionamiento en la Web.

Los productos finales serán propiedad de la CEUCD y se encontrarán sujetos, preferentemente, al modelo de gestión y explotación de sus derechos de autoría y de la propiedad intelectual expresado en licencias públicas de Creative Commons (No Comercial) **Reconocimiento – NoComercial – CompartirIgual (by-nc-sa).**
La CEUCD definirá en la petición de servicio los requisitos mínimos y los parámetros de calidad del producto solicitado y validará los mismos una vez presentados por la empresa adjudicataria, pudiendo proponer las correcciones o modificaciones que se consideren oportunas a través de las personas representantes designadas al efecto.

Aspectos a tener en cuenta en el proceso de producción del producto:

Para garantizar la calidad de los diferentes **vídeos educativos complejos**, el proceso se realizará creando **equipos multidisciplinares** que contemplen perfiles técnicos (programador/a, diseñador/a gráfico/a,

En la dirección https://sede.gobiernodecanarias.org/sede/verifica_doc?codigo_nde= puede ser comprobada la autenticidad de esta copia, mediante el número de documento electrónico siguiente:
0CgBsj00qtmHOUPlqycRuKadvkFuVOgq2

Este documento ha sido firmado electrónicamente por:
MANUELA ARMAS RODRIGUEZ - CONSEJERA
Fecha: 13/09/2022 - 14:58:56

En la dirección https://sede.gobiernodecanarias.org/sede/verifica_doc?codigo_nde= puede ser comprobada la autenticidad de esta copia, mediante el número de documento electrónico siguiente:
0KecBa4W8DNLsTUivehFI0kDI-aNbsUpr

El presente documento ha sido descargado el 14/09/2022 - 09:40:27

ilustrador/a) y pedagógicos (diseñador/a instruccional) y una persona responsable de calidad del contenido.

Validación, control de calidad y corrección de estilos:

Antes de la entrega del producto la empresa deberá testear las funcionalidades para corregir los fallos que pudieran observarse. Además los productos deberán cumplir con los estándares de calidad establecidos y con los referidos a los aspectos de accesibilidad, estilo y lenguaje coeducativo, inclusivo y adaptado al habla canaria.

Catalogación y publicación:

Se deberá empaquetar, catalogar y publicar el producto en el espacio designado por la CEUCD, respetando las condiciones y requisitos planteados por la misma. Una vez finalizado se deberá testear el correcto funcionamiento para la visualización y descarga. En el proceso de catalogación los vídeos se deberán relacionar con todos los recursos, referidos a la misma temática, disponibles en los repositorios de la CEUCD.

En la dirección https://sede.gobiernodecanarias.org/sede/verifica_doc?codigo_nde= puede ser comprobada la autenticidad de esta copia, mediante el número de documento electrónico siguiente:
0CgBsj00qtmHOUPlqycRuKadvkFuVOgq2

Este documento ha sido firmado electrónicamente por:
MANUELA ARMAS RODRIGUEZ - CONSEJERA
Fecha: 13/09/2022 - 14:58:56

En la dirección https://sede.gobiernodecanarias.org/sede/verifica_doc?codigo_nde= puede ser comprobada la autenticidad de esta copia, mediante el número de documento electrónico siguiente:
0KecBa4W8DNLsTUivehFI0kDI-aNbsUpr

El presente documento ha sido descargado el 14/09/2022 - 09:40:27

Número	CD-15	Concepto
		Ilustración simple en formato vectorial

Descripción

El producto que se solicita estará formado por los siguientes entregables:

- Ilustración simple en formato vectorial en color. La ilustración se entregará en formato vectorial y en formato de imagen en mapa de bits *.png. Deberá presentarse con una resolución mínima de 2480x3508 o 3508x2480 y, siempre que sea posible, con fondo transparente.
- Ilustración simple en formato vectorial con objetos blancos y con contorno de línea negra para obtener una imagen que pueda ser coloreada por el alumnado. La ilustración se entregará en formato vectorial y en formato de imagen en mapa de bits *.png con una resolución mínima de 2480x3508 o 3508x2480.

Características generales del producto:

Con el fin de ampliar el banco de imágenes de la CEUCD y de ilustrar materiales educativos o contenidos tipo infografías, se realizarán colecciones de ilustraciones centradas en temáticas educativas.

La ilustración simple no precisa de un gran un nivel de detalle, se confecciona con colores planos y degradados sencillos, utilizando una paleta no superior a 256 colores.

Ejemplo:
https://www.gobiernodecanarias.org/medusa/mediateca/ecoescuela/?attachment_id=3897

Los productos finales serán propiedad de la CEUCD y se encontrarán sujetos, preferentemente, al modelo de gestión y explotación de sus derechos de autoría y de la propiedad intelectual expresado en licencias públicas de Creative Commons (No Comercial) **Reconocimiento – NoComercial – CompartirIgual (by-nc-sa).**
La CEUCD definirá en la petición de servicio los requisitos mínimos y los parámetros de calidad del producto solicitado y validará los mismos una vez presentados por la empresa adjudicataria, pudiendo proponer las correcciones o modificaciones que se consideren oportunas a través de las personas representantes designadas al efecto.

Aspectos a tener en cuenta en el proceso de producción del producto:

Para garantizar la calidad de las diferentes **ilustraciones simples**, el proceso se realizará creando **equipos multidisciplinares** que contemplen perfiles técnicos (diseñador/a gráfico/a, ilustrador/a) y pedagógicos (diseñador/a instruccional) y una persona responsable de calidad del contenido.

Validación, control de calidad y corrección de estilos:

Antes de la entrega del producto la empresa deberá corregir los fallos que pudieran observarse. Además, los productos deberán cumplir con los estándares de calidad establecidos.

Catalogación y publicación:

Se deberá catalogar y publicar el producto en el espacio designado por la CEUCD, respetando las condiciones y requisitos planteados por la misma y los aspectos de estilo y lenguaje coeducativo, inclusivo y adaptado al habla y a la realidad canaria. Una vez finalizado se deberá testear el correcto funcionamiento para la

En la dirección https://sede.gobiernodecanarias.org/sede/verifica_doc?codigo_nde= puede ser comprobada la autenticidad de esta copia, mediante el número de documento electrónico siguiente:
0CgBsj00qtmHOUPlqycRuKadvkFuVOgq2

Este documento ha sido firmado electrónicamente por:
MANUELA ARMAS RODRIGUEZ - CONSEJERA
Fecha: 13/09/2022 - 14:58:56

En la dirección https://sede.gobiernodecanarias.org/sede/verifica_doc?codigo_nde= puede ser comprobada la autenticidad de esta copia, mediante el número de documento electrónico siguiente:
0KecBa4W8DNLsTUivehFI0kDI-aNbsUpr

El presente documento ha sido descargado el 14/09/2022 - 09:40:27

visualización y descarga.

En la dirección https://sede.gobiernodecanarias.org/sede/verifica_doc?codigo_nde= puede ser comprobada la autenticidad de esta copia, mediante el número de documento electrónico siguiente:
0CgBsj00qtmHOUPlqycRuKadvkFuVOgq2

Este documento ha sido firmado electrónicamente por:
MANUELA ARMAS RODRIGUEZ - CONSEJERA
Fecha: 13/09/2022 - 14:58:56

En la dirección https://sede.gobiernodecanarias.org/sede/verifica_doc?codigo_nde= puede ser comprobada la autenticidad de esta copia, mediante el número de documento electrónico siguiente:
0KecBa4W8DNLsTUivehFI0kDI-aNbsUpr

El presente documento ha sido descargado el 14/09/2022 - 09:40:27

Número	CD-16	Concepto
		Ilustración compleja en formato vectorial

Descripción

El producto que se solicita estará formado por alguno de los siguientes entregables:

- Ilustración compleja en formato vectorial en color. La ilustración se entregará en formato vectorial y en formato de imagen en mapa de bits *.png. Deberá presentarse con una resolución mínima de 2480x3508 o 3508x2480 y, siempre que sea posible, con fondo transparente.
- Ilustración compleja en formato vectorial con objetos blancos y con contorno reducido de líneas en negro para obtener una imagen que pueda ser coloreada por el alumnado. La ilustración se entregará en formato vectorial y en formato de imagen en mapa de bits *.png con una resolución mínima de 2480x3508 o 3508x2480.

Características generales del producto:

Con el fin de ampliar el banco de imágenes de la CEUCD y de ilustrar materiales educativos o contenidos tipo infografías, se realizarán colecciones de ilustraciones centradas en temáticas educativas y contenidos canarios.

La ilustración compleja requiere un gran un nivel de detalle y buscará un realismo indiscutible haciendo uso de rellenos, sombras, degradados, degradados radiales, rellenos de malla y la combinación de colores que sea necesaria para obtener el mejor resultado.

Ejemplo:

https://www.gobiernodecanarias.org/medusa/mediateca/ecoescuela/?attachment_id=3937

Los productos finales serán propiedad de la CEUCD y se encontrarán sujetos preferentemente al modelo de gestión y explotación de sus derechos de autoría y de la propiedad intelectual expresado en licencias públicas de Creative Commons (No Comercial) **Reconocimiento – NoComercial – CompartirIgual (by-nc-sa).**

La CEUCD definirá en la petición de servicio los requisitos mínimos y los parámetros de calidad del producto solicitado y validará los mismos una vez presentados por la empresa adjudicataria, pudiendo proponer las correcciones o modificaciones que se consideren oportunas a través de las personas representantes designadas al efecto.

Aspectos a tener en cuenta en el proceso de producción del producto:

Para garantizar la calidad de las diferentes **ilustraciones complejas**, el proceso se realizará creando **equipos multidisciplinares** que contemplen perfiles técnicos (diseñador/a gráfico/a, ilustrador/a) y pedagógicos (diseñador/a instruccional) y una persona responsable de calidad del contenido.

Validación, control de calidad y corrección de estilos:

Antes de la entrega del producto la empresa deberá corregir los fallos que pudieran observarse. Además, los productos deberán cumplir con los estándares de calidad establecidos.

Catalogación y publicación:

Se deberá catalogar y publicar el producto en el espacio designado por la CEUCD, respetando las condiciones

En la dirección https://sede.gobiernodecanarias.org/sede/verifica_doc?codigo_nde= puede ser comprobada la autenticidad de esta copia, mediante el número de documento electrónico siguiente:
0CgBsj00qtmHOUPlqycRuKadvkFuVOgq2

Este documento ha sido firmado electrónicamente por:
MANUELA ARMAS RODRIGUEZ - CONSEJERA
Fecha: 13/09/2022 - 14:58:56

En la dirección https://sede.gobiernodecanarias.org/sede/verifica_doc?codigo_nde= puede ser comprobada la autenticidad de esta copia, mediante el número de documento electrónico siguiente:
0KecBa4W8DNLsTUivehFI0kDI-aNbsUpr

El presente documento ha sido descargado el 14/09/2022 - 09:40:27

y requisitos planteados por la misma y los aspectos de estilo y lenguaje coeducativo, inclusivo y adaptado al habla y a la realidad canaria. Una vez finalizado se deberá testear el correcto funcionamiento para la visualización y descarga.

En la dirección https://sede.gobiernodecanarias.org/sede/verifica_doc?codigo_nde= puede ser comprobada la autenticidad de esta copia, mediante el número de documento electrónico siguiente:
0CgBsj00qtmHOUPlqycRuKadvkFuVOgq2

Este documento ha sido firmado electrónicamente por:
MANUELA ARMAS RODRIGUEZ - CONSEJERA
Fecha: 13/09/2022 - 14:58:56

En la dirección https://sede.gobiernodecanarias.org/sede/verifica_doc?codigo_nde= puede ser comprobada la autenticidad de esta copia, mediante el número de documento electrónico siguiente:
0KecBa4W8DNLsTUivehFI0kDI-aNbsUpr

El presente documento ha sido descargado el 14/09/2022 - 09:40:27

Número	CD-17	Concepto
		Ilustración compleja 360º

Descripción

El producto que se solicita estará formado por alguno de los siguientes entregables:

- **Ilustración compleja 360º.** El modelado 3D se entregará en formato editable (*.skp o similar) e imprimible *.stl.
- **3 Ilustraciones con diferentes vistas del modelado 360º:** Capturas con diferentes vistas en formato de imagen en mapa de bits *.png con fondo transparente y una resolución mínima de 2480x3508 o 3508x2480.

Características generales del producto:

Con el fin de ampliar el banco de imágenes de la CEUCD y de ilustrar materiales educativos o contenidos tipo infografías, se realizarán colecciones de ilustraciones modeladas en 3D que permitan múltiples capturas 360º, centradas en temáticas educativas y contenidos canarios, sobre todo relacionados con la arquitectura y patrimonio (natural, cultual y social).

La ilustración 360º requiere un gran un nivel de detalle y buscará un realismo indiscutible haciendo uso de rellenos, sombras, degradados y la combinación de colores que sea necesaria para obtener el mejor resultado.

Los productos finales serán propiedad de la CEUCD y se encontrarán sujetos, preferentemente, al modelo de gestión y explotación de sus derechos de autoría y de la propiedad intelectual expresado en licencias públicas de Creative Commons (No Comercial) **Reconocimiento – NoComercial – CompartirIgual (by-nc-sa).**
La CEUCD definirá en la petición de servicio los requisitos mínimos y los parámetros de calidad del producto solicitado y validará los mismos una vez presentados por la empresa adjudicataria, pudiendo proponer las correcciones o modificaciones que se consideren oportunas a través de las personas representantes designadas al efecto.

Aspectos a tener en cuenta en el proceso de producción del producto:

Para garantizar la calidad de las diferentes **ilustraciones complejas 360º**, el proceso se realizará creando **equipos multidisciplinares** que contemplen perfiles técnicos (diseñador/a gráfico/a, ilustrador/a) y pedagógicos (diseñador/a instruccional) y una persona responsable de calidad del contenido.

Validación, control de calidad y corrección de estilos:

Antes de la entrega del producto la empresa deberá corregir los fallos que pudieran observarse. Además, los productos deberán cumplir con los estándares de calidad establecidos.

Catalogación y publicación:

Se deberá catalogar y publicar el producto en el espacio designado por la CEUCD, respetando las condiciones y requisitos planteados por la misma y los aspectos de estilo y lenguaje coeducativo, inclusivo y adaptado al habla y a la realidad canaria. Una vez finalizado se deberá testear el correcto funcionamiento para la visualización y descarga.

En la dirección https://sede.gobiernodecanarias.org/sede/verifica_doc?codigo_nde= puede ser comprobada la autenticidad de esta copia, mediante el número de documento electrónico siguiente:
0CgBsj00qtmHOUPlqycRuKadvkFuVOgq2

Este documento ha sido firmado electrónicamente por:
MANUELA ARMAS RODRIGUEZ - CONSEJERA
Fecha: 13/09/2022 - 14:58:56

En la dirección https://sede.gobiernodecanarias.org/sede/verifica_doc?codigo_nde= puede ser comprobada la autenticidad de esta copia, mediante el número de documento electrónico siguiente:
0KecBa4W8DNLsTUivehFI0kDI-aNbsUpr

El presente documento ha sido descargado el 14/09/2022 - 09:40:27

Número	CD-18	Concepto
		Fondo en formato vectorial

Descripción

El producto que se solicita estará formado por alguno de los siguientes entregables:

- Fondo en formato vectorial en color. La ilustración se entregará en formato vectorial y en formato de imagen en mapa de bits *.png. Deberá presentarse con una resolución mínima de 2480x3508 o 3508x2480 y, siempre que sea posible, con fondo transparente.
- Fondo en formato vectorial con objetos blancos y con contorno reducido de líneas en negro para obtener una imagen que pueda ser coloreada por el alumnado. La ilustración se entregará en formato vectorial y en formato de imagen en mapa de bits *.png con una resolución mínima de 2480x3508 o 3508x2480.

Características generales del producto:

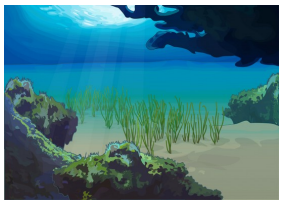

Con el fin de ampliar el banco de imágenes de la CEUCD, de ilustrar materiales educativos o contenidos tipo infografías y de crear nuevas combinaciones con otras ilustraciones de la CEUCD, se realizarán colecciones de fondos centradas en temáticas educativas y contenidos canarios.

El fondo estará formado por varias ilustraciones complejas que combinarán múltiples ilustraciones que requieren un gran nivel de detalle y buscarán un realismo indiscutible haciendo uso de rellenos, sombras, degradados, degradados radiales, rellenos de malla y la combinación de colores que sea necesaria para obtener el mejor resultado.

Ejemplo: https://www.gobiernodecanarias.org/medusa/mediateca/ecoescuela/?s=supermercado

Los productos finales serán propiedad de la CEUCD y se encontrarán sujetos, preferentemente, al modelo de gestión y explotación de sus derechos de autoría y de la propiedad intelectual expresado en licencias públicas de Creative Commons (No Comercial) **Reconocimiento – NoComercial – CompartirIgual (by-nc-sa).**

La CEUCD definirá en la petición de servicio los requisitos mínimos y los parámetros de calidad del producto solicitado y validará los mismos una vez presentados por la empresa adjudicataria, pudiendo proponer las correcciones o modificaciones que se consideren oportunas a través de las personas representantes designadas al efecto.

Aspectos a tener en cuenta en el proceso de producción del producto:

Para garantizar la calidad de los diferentes **fondos**, el proceso se realizará creando **equipos multidisciplinares** que contemplen perfiles técnicos (diseñador/a gráfico/a, ilustrador/a) y pedagógicos (diseñador/a instruccional) y una persona responsable de calidad del contenido.

Validación, control de calidad y corrección de estilos:

Antes de la entrega del producto la empresa deberá corregir los fallos que pudieran observarse. Además, los productos deberán cumplir con los estándares de calidad establecidos.

Catalogación y publicación:

En la dirección https://sede.gobiernodecanarias.org/sede/verifica_doc?codigo_nde= puede ser comprobada la autenticidad de esta copia, mediante el número de documento electrónico siguiente:
0CgBsj00qtmHOUPlqycRuKadvkFuVOgq2

Este documento ha sido firmado electrónicamente por:
MANUELA ARMAS RODRIGUEZ - CONSEJERA
Fecha: 13/09/2022 - 14:58:56

En la dirección https://sede.gobiernodecanarias.org/sede/verifica_doc?codigo_nde= puede ser comprobada la autenticidad de esta copia, mediante el número de documento electrónico siguiente:
0KecBa4W8DNLsTUivehFI0kDI-aNbsUpr

El presente documento ha sido descargado el 14/09/2022 - 09:40:27

Se deberá catalogar y publicar el producto en el espacio designado por la CEUCD, respetando las condiciones y requisitos planteados por la misma y los aspectos de estilo y lenguaje coeducativo, inclusivo y adaptado al habla y a la realidad canaria. Una vez finalizado se deberá testear el correcto funcionamiento para la visualización y descarga.

Número	**CD-19**	**Concepto**
		Colección de iconos vectoriales

Descripción

El producto que se solicita estará formado por una colección de 9 iconos en formato vectorial y en color. La ilustración se entregará en formato vectorial y en formato de imagen en mapa de bits *.png con una resolución mínima de 2000x2000 y con fondo transparente.

Características generales del producto:

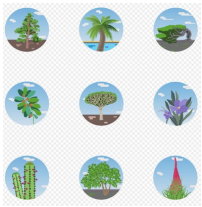

Con el fin de ampliar el banco de imágenes de la CEUCD con elementos gráficos que permitan ilustrar materiales educativos, documentos, páginas Web, recursos educativos tipo infografías y producciones del profesorado o alumnado, se realizarán colecciones de iconos centradas en temáticas educativas y contenidos canarios.

Las colecciones estarán formadas por imágenes en formato vectorial con diferentes combinaciones de colores y con fondo transparente que tendrán una función de discreta atracción visual, es decir, sin distraer y tampoco sin aumentar el tamaño de los documentos, puesto que suele tratarse de pequeñas imágenes que suponen un acento visual que guía al usuario.

Ejemplo: https://www3.gobiernodecanarias.org/medusa/mediateca/ecoescuela/?attachment_id=4879

Los productos finales serán propiedad de la CEUCD y se encontrarán sujetos, preferentemente, al modelo de gestión y explotación de sus derechos de autoría y de la propiedad intelectual expresado en licencias públicas de Creative Commons (No Comercial) **Reconocimiento – NoComercial – CompartirIgual (by-nc-sa).**
La CEUCD definirá en la petición de servicio los requisitos mínimos y los parámetros de calidad del producto solicitado y validará los mismos una vez presentados por la empresa adjudicataria, pudiendo proponer las correcciones o modificaciones que se consideren oportunas a través de las personas representantes designadas al efecto.

Aspectos a tener en cuenta en el proceso de producción del producto:

Para garantizar la calidad de los diferentes **iconos**, el proceso se realizará creando **equipos multidisciplinares** que contemplen perfiles técnicos (diseñador/a gráfico/a, ilustrador/a) y pedagógicos (diseñador/a instruccional) y una persona responsable de calidad del contenido.

Validación, control de calidad y corrección de estilos:

Antes de la entrega del producto la empresa deberá corregir los fallos que pudieran observarse. Además, los productos deberán cumplir con los estándares de calidad establecidos.

Catalogación y publicación:

Se deberá catalogar y publicar el producto en el espacio designado por la CEUCD, respetando las condiciones

En la dirección https://sede.gobiernodecanarias.org/sede/verifica_doc?codigo_nde= puede ser comprobada la autenticidad de esta copia, mediante el número de documento electrónico siguiente:
0CgBsj00qtmHOUPlqycRuKadvkFuVOgq2

Este documento ha sido firmado electrónicamente por:
MANUELA ARMAS RODRIGUEZ - CONSEJERA
Fecha: 13/09/2022 - 14:58:56

En la dirección https://sede.gobiernodecanarias.org/sede/verifica_doc?codigo_nde= puede ser comprobada la autenticidad de esta copia, mediante el número de documento electrónico siguiente:
0KecBa4W8DNLsTUivehFI0kDI-aNbsUpr

El presente documento ha sido descargado el 14/09/2022 - 09:40:27

y requisitos planteados por la misma y los aspectos de estilo y lenguaje coeducativo, inclusivo y adaptado al habla y a la realidad canaria. Una vez finalizado se deberá testear el correcto funcionamiento para la visualización y descarga.

En la dirección https://sede.gobiernodecanarias.org/sede/verifica_doc?codigo_nde= puede ser comprobada la autenticidad de esta copia, mediante el número de documento electrónico siguiente:
0CgBsj00qtmHOUPlqycRuKadvkFuVOgq2

Este documento ha sido firmado electrónicamente por:
MANUELA ARMAS RODRIGUEZ - CONSEJERA
Fecha: 13/09/2022 - 14:58:56

En la dirección https://sede.gobiernodecanarias.org/sede/verifica_doc?codigo_nde= puede ser comprobada la autenticidad de esta copia, mediante el número de documento electrónico siguiente:
0KecBa4W8DNLsTUivehFI0kDI-aNbsUpr

El presente documento ha sido descargado el 14/09/2022 - 09:40:27

Número	CD-20	Concepto
		Fotografías educativas en estudio

Descripción

El producto que se solicita estará formado por una fotografía educativa en estudio.

Características generales del producto:

Con el fin de ampliar el banco de imágenes de la CEUCD, se propone la adquisición de colecciones de fotos centradas en temáticas con interés educativo: objetos de la casa, objetos escolares, alimentos, animales, plantas, partes del cuerpo...

Las fotografías deberán ser tomadas preferentemente en un estudio, a todo color, sobre fondo croma. Deberán ser entregadas con fondo transparente y tener una resolución mínima de 3264x2448.

Los productos finales serán propiedad de la CEUCD y se encontrarán sujetos, preferentemente, al modelo de gestión y explotación de sus derechos de autoría y de la propiedad intelectual expresado en licencias públicas de Creative Commons (No Comercial) **Reconocimiento – NoComercial – CompartirIgual (by-nc-sa).**
La CEUCD definirá en la petición de servicio los requisitos mínimos y los parámetros de calidad del producto solicitado y validará los mismos una vez presentados por la empresa adjudicataria, pudiendo proponer las correcciones o modificaciones que se consideren oportunas a través de las personas representantes designadas al efecto.

Validación, control de calidad y corrección de estilos:

Antes de la entrega del producto la empresa deberá corregir los fallos que pudieran observarse. Además, los productos deberán cumplir con los estándares de calidad establecidos.

Catalogación y publicación:

Se deberá catalogar y publicar el producto en el espacio designado por la CEUCD, respetando las condiciones y requisitos planteados por la misma y los aspectos de estilo y lenguaje coeducativo, inclusivo y adaptado al habla y a la realidad canaria. Una vez finalizado se deberá testear el correcto funcionamiento para la visualización y descarga.

En la dirección https://sede.gobiernodecanarias.org/sede/verifica_doc?codigo_nde= puede ser comprobada la autenticidad de esta copia, mediante el número de documento electrónico siguiente:
0CgBsj00qtmHOUPlqycRuKadvkFuVOgq2

Este documento ha sido firmado electrónicamente por:
MANUELA ARMAS RODRIGUEZ - CONSEJERA
Fecha: 13/09/2022 - 14:58:56

En la dirección https://sede.gobiernodecanarias.org/sede/verifica_doc?codigo_nde= puede ser comprobada la autenticidad de esta copia, mediante el número de documento electrónico siguiente:
0KecBa4W8DNLsTUivehFI0kDI-aNbsUpr

El presente documento ha sido descargado el 14/09/2022 - 09:40:27

Número	CD-21	Concepto
		Fotografías educativas en exteriores

Descripción

El producto que se solicita estará formado por una fotografía educativa en el exterior.

Características generales del producto:

Con el fin de que la CEUCD pueda poner al servicio de la comunidad educativa colecciones de fotografías sobre contenidos canarios, se propone la adquisición de colecciones de fotos centradas en temáticas relacionadas con el archipiélago canario: vegetación, fauna, clima y suelo de los pisos de vegetación de las islas (alta montaña, pinar, fayal-brezal, laurisilva, bosque termófilo, y cardonal tabaibal). También se pueden considerar otras temáticas como paisajes, monumentos, artesanía, etnografía, tradiciones y otras.

Las fotografías deberán ser a todo color y tener una resolución mínima de 3264x2448.

Las fotografías deberán incorporar contenido descriptivo, que se deberá abordar desde un punto de vista técnico, educativo y didáctico. Para ello, será imprescindible contar con personas expertas documentalistas.

Ejemplo: https://www.gobiernodecanarias.org/medusa/mediateca/ecoescuela/?attachment_id=2634

Los productos finales serán propiedad de la CEUCD y se encontrarán sujetos, preferentemente, al modelo de gestión y explotación de sus derechos de autoría y de la propiedad intelectual expresado en licencias públicas de Creative Commons (No Comercial) **Reconocimiento – NoComercial – CompartirIgual (by-nc-sa).**
La CEUCD definirá en la petición de servicio los requisitos mínimos y los parámetros de calidad del producto solicitado y validará los mismos una vez presentados por la empresa adjudicataria, pudiendo proponer las correcciones o modificaciones que se consideren oportunas a través de las personas representantes designadas al efecto.

Aspectos a tener en cuenta en el proceso de producción del producto:

Se comenzará realizando el estudio de las necesidades educativas propuestas por la CEUCD.

Para garantizar la coherencia y la calidad de los productos, el proceso se realizará por una persona (o equipo) **con perfil técnico-pedagógico,** que sea fotógrafa y documentalista, y que ejercerá como catalogadora y publicadora.

Validación, control de calidad y corrección de estilos:

Antes de la entrega del producto se deberán revisar y corregir los aspectos de estilo de edición.

Catalogación y publicación:

Se deberá catalogar y publicar el producto en el espacio designado por la CEUCD, respetando las condiciones y requisitos planteados por la misma y los aspectos de estilo y lenguaje coeducativo, inclusivo y adaptado al habla y a la realidad canaria. Una vez finalizado se deberá testear el correcto funcionamiento para la

En la dirección https://sede.gobiernodecanarias.org/sede/verifica_doc?codigo_nde= puede ser comprobada la autenticidad de esta copia, mediante el número de documento electrónico siguiente:
0CgBsj00qtmHOUPlqycRuKadvkFuVOgq2

Este documento ha sido firmado electrónicamente por:
MANUELA ARMAS RODRIGUEZ - CONSEJERA
Fecha: 13/09/2022 - 14:58:56

En la dirección https://sede.gobiernodecanarias.org/sede/verifica_doc?codigo_nde= puede ser comprobada la autenticidad de esta copia, mediante el número de documento electrónico siguiente:
0KecBa4W8DNLsTUivehFI0kDI-aNbsUpr

El presente documento ha sido descargado el 14/09/2022 - 09:40:27

visualización y descarga.

En la dirección https://sede.gobiernodecanarias.org/sede/verifica_doc?codigo_nde= puede ser comprobada la autenticidad de esta copia, mediante el número de documento electrónico siguiente:
0CgBsj00qtmHOUPlqycRuKadvkFuVOgq2

Este documento ha sido firmado electrónicamente por:
MANUELA ARMAS RODRIGUEZ - CONSEJERA
Fecha: 13/09/2022 - 14:58:56

En la dirección https://sede.gobiernodecanarias.org/sede/verifica_doc?codigo_nde= puede ser comprobada la autenticidad de esta copia, mediante el número de documento electrónico siguiente:
0KecBa4W8DNLsTUivehFI0kDI-aNbsUpr

El presente documento ha sido descargado el 14/09/2022 - 09:40:27

Número	CD-22	Concepto
		Pódcast simple

Descripción

El producto que se solicita estará formado por un pódcast simple.

Características generales del producto:

Con el fin de que la CEUCD pueda poner al servicio de la comunidad educativa colecciones de pódcast educativos que estén convenientemente catalogados y publicados en el espacio Web de la CEUCD se propone el diseño de documentos sonoros que por su construcción tienen un nivel de complejidad mínimo, que normalmente no tienen un gran un nivel de detalle, que no duran más de 30 segundos, no precisan de grabación en estudio y pueden ser grabados por una sola persona con dicción canaria o nativa en el caso de otras lenguas. Se entregará un solo archivo utilizando el formato de compresión de audio digital *mp3 que permite un menor tamaño sin pérdida de calidad.

El **pódcast** es un contenido en audio, disponible a través de un archivo que puede combinar voz, música y efectos sonoros.

Los productos finales serán propiedad de la CEUCD y se encontrarán sujetos, preferentemente, al modelo de gestión y explotación de sus derechos de autoría y de la propiedad intelectual expresado en licencias públicas de Creative Commons (No Comercial) **Reconocimiento – NoComercial – CompartirIgual (by-nc-sa).**
La CEUCD definirá en la petición de servicio los requisitos mínimos y los parámetros de calidad del producto solicitado y validará los mismos una vez presentados por la empresa adjudicataria, pudiendo proponer las correcciones o modificaciones que se consideren oportunas a través de las personas representantes designadas al efecto.

Aspectos a tener en cuenta en el proceso de producción del producto:

En el proceso de diseño y producción se comenzará realizando el estudio de las necesidades educativas propuestas por la CEUCD.

Para garantizar la coherencia y la calidad de los productos, el proceso se realizará por un equipo en el que se cuente al menos con un perfil técnico-pedagógico.

Validación, control de calidad y corrección de estilos:

Antes de la entrega del producto se deberán revisar y corregir los aspectos de estilo de edición y lenguaje para garantizar los estándares de calidad establecidos.

Catalogación y publicación:

Se deberá catalogar y publicar el producto en el espacio designado por la CEUCD, respetando las condiciones y requisitos planteados por la misma y los aspectos de estilo y lenguaje coeducativo, inclusivo y adaptado al habla y a la realidad canaria. Una vez finalizado se deberá testear el correcto funcionamiento para la visualización y descarga.

En la dirección https://sede.gobiernodecanarias.org/sede/verifica_doc?codigo_nde= puede ser comprobada la autenticidad de esta copia, mediante el número de documento electrónico siguiente:
0CgBsj00qtmHOUPlqycRuKadvkFuVOgq2

Este documento ha sido firmado electrónicamente por:
MANUELA ARMAS RODRIGUEZ - CONSEJERA
Fecha: 13/09/2022 - 14:58:56

En la dirección https://sede.gobiernodecanarias.org/sede/verifica_doc?codigo_nde= puede ser comprobada la autenticidad de esta copia, mediante el número de documento electrónico siguiente:
0KecBa4W8DNLsTUivehFI0kDI-aNbsUpr

El presente documento ha sido descargado el 14/09/2022 - 09:40:27

Número	CD-23	Concepto
		Pódcast intermedio

Descripción

El producto que se solicita estará formado por un pódcast intermedio.

Características generales del producto:

Con el fin de que la CEUCD pueda poner al servicio de la comunidad educativa colecciones de pódcast educativos que estén convenientemente catalogados y publicados en el espacio Web de la CEUCD se propone el diseño de documentos sonoros que por su construcción tienen un nivel de complejidad y dificultad medio, con una duración de entre uno y tres minutos, no precisan de grabación en estudio y pueden ser grabados e interpretados por varias personas con dicción canaria o nativa en el caso de otras lenguas.. Se entregará un solo archivo utilizando el formato de compresión de audio digital *mp3 que permite un menor tamaño sin pérdida de calidad.
Los productos finales serán propiedad de la CEUCD y se encontrarán sujetos, preferentemente, al modelo de gestión y explotación de sus derechos de autoría y de la propiedad intelectual expresado en licencias públicas de Creative Commons (No Comercial) **Reconocimiento – NoComercial – CompartirIgual (by-nc-sa).**
La CEUCD definirá en la petición de servicio los requisitos mínimos y los parámetros de calidad del producto solicitado y validará los mismos una vez presentados por la empresa adjudicataria, pudiendo proponer las correcciones o modificaciones que se consideren oportunas a través de las personas representantes designadas al efecto.

El **pódcast** es un contenido en audio, disponible a través de un archivo que puede combinar voz, música y efectos sonoros.

Aspectos a tener en cuenta en el proceso de producción del producto:

En el proceso de diseño y producción se comenzará realizando el estudio de las necesidades educativas propuestas por la CEUCD.

Para garantizar la coherencia y la calidad de los productos, el proceso se realizará por un equipo en el que se cuente al menos con un perfil técnico-pedagógico.

Validación, control de calidad y corrección de estilos:

Antes de la entrega del producto se deberán revisar y corregir los aspectos de estilo de edición y lenguaje para garantizar los estándares de calidad establecidos.

Catalogación y publicación:

Se deberá catalogar y publicar el producto en el espacio designado por la CEUCD, respetando las condiciones y requisitos planteados por la misma y los aspectos de estilo y lenguaje coeducativo, inclusivo y adaptado al habla y a la realidad canaria. Una vez finalizado se deberá testear el correcto funcionamiento para la visualización y descarga.

En la dirección https://sede.gobiernodecanarias.org/sede/verifica_doc?codigo_nde= puede ser comprobada la autenticidad de esta copia, mediante el número de documento electrónico siguiente:
0CgBsj00qtmHOUPlqycRuKadvkFuVOgq2

Este documento ha sido firmado electrónicamente por:
MANUELA ARMAS RODRIGUEZ - CONSEJERA
Fecha: 13/09/2022 - 14:58:56

En la dirección https://sede.gobiernodecanarias.org/sede/verifica_doc?codigo_nde= puede ser comprobada la autenticidad de esta copia, mediante el número de documento electrónico siguiente:
0KecBa4W8DNLsTUivehFI0kDI-aNbsUpr

El presente documento ha sido descargado el 14/09/2022 - 09:40:27

Número	CD-24	Concepto
		Pódcast complejo

Descripción

El producto que se solicita estará formado por un pódcast complejo.

Características generales del producto:

Con el fin de que la CEUCD pueda poner al servicio de la comunidad educativa colecciones de pódcast educativos que estén convenientemente catalogados y publicados en el espacio Web de la CEUCD se propone el diseño de documentos sonoros que por su construcción tienen un mayor nivel de complejidad y dificultad, con una duración superior a los tres minutos, normalmente grabados en un estudio e interpretados por varias personas con dicción canaria o nativa en el caso de otras lenguas. Además podrán estar montados sobre varias pistas.

Se entregarán en formato comprimido y en formato de alta calidad:

1. Un archivo utilizando el formato de compresión de audio digital .*mp3 que permite un menor tamaño sin pérdida de calidad.
2. Un archivo utilizando el formato .MIDI o similar en que el que se mantenga toda la calidad de la grabación si se realizara en estudio.

El **pódcast** es un contenido en audio, disponible a través de un archivo que puede combinar voz, música y efectos sonoros.
Los productos finales serán propiedad de la CEUCD y se encontrarán sujetos, preferentemente, al modelo de gestión y explotación de sus derechos de autoría y de la propiedad intelectual expresado en licencias públicas de Creative Commons (No Comercial) **Reconocimiento – NoComercial – CompartirIgual (by-nc-sa).**
La CEUCD definirá en la petición de servicio los requisitos mínimos y los parámetros de calidad del producto solicitado y validará los mismos una vez presentados por la empresa adjudicataria, pudiendo proponer las correcciones o modificaciones que se consideren oportunas a través de las personas representantes designadas al efecto.

Aspectos a tener en cuenta en el proceso de producción del producto:

En el proceso de diseño y producción se comenzará realizando el estudio de las necesidades educativas propuestas por la CEUCD.

Para garantizar la coherencia y la calidad de los productos, el proceso se realizará por un equipo en el que se cuente al menos con un perfil técnico-pedagógico.

Validación, control de calidad y corrección de estilos:

Antes de la entrega del producto se deberán revisar y corregir los aspectos de estilo de edición y lenguaje para garantizar los estándares de calidad establecidos.

Catalogación y publicación:

Se deberá catalogar y publicar el producto en el espacio designado por la CEUCD, respetando las condiciones y requisitos planteados por la misma y los aspectos de estilo y lenguaje coeducativo, inclusivo y adaptado al habla y a la realidad canaria. Una vez finalizado se deberá testear el correcto funcionamiento para la visualización y descarga.

En la dirección https://sede.gobiernodecanarias.org/sede/verifica_doc?codigo_nde= puede ser comprobada la autenticidad de esta copia, mediante el número de documento electrónico siguiente:
0CgBsj00qtmHOUPlqycRuKadvkFuVOgq2

Este documento ha sido firmado electrónicamente por:
MANUELA ARMAS RODRIGUEZ - CONSEJERA
Fecha: 13/09/2022 - 14:58:56

En la dirección https://sede.gobiernodecanarias.org/sede/verifica_doc?codigo_nde= puede ser comprobada la autenticidad de esta copia, mediante el número de documento electrónico siguiente:
0KecBa4W8DNLsTUivehFI0kDI-aNbsUpr

El presente documento ha sido descargado el 14/09/2022 - 09:40:27

En la dirección https://sede.gobiernodecanarias.org/sede/verifica_doc?codigo_nde= puede ser comprobada la autenticidad de esta copia, mediante el número de documento electrónico siguiente:
0CgBsj00qtmHOUPlqycRuKadvkFuVOgq2

Este documento ha sido firmado electrónicamente por:
MANUELA ARMAS RODRIGUEZ - CONSEJERA
Fecha: 13/09/2022 - 14:58:56

En la dirección https://sede.gobiernodecanarias.org/sede/verifica_doc?codigo_nde= puede ser comprobada la autenticidad de esta copia, mediante el número de documento electrónico siguiente:
0KecBa4W8DNLsTUivehFI0kDI-aNbsUpr

El presente documento ha sido descargado el 14/09/2022 - 09:40:27

Número	CD-25	Concepto
		Objeto 3D simple

Descripción

El producto que se solicita estará formado por un objeto 3D simple.

Características generales del producto:

Con el fin de que la CEUCD pueda poner al servicio de la comunidad educativa colecciones de objetos 3D para poder ser utilizados con las impresoras 3D, y que además estén convenientemente catalogados y publicados en el espacio Web de la CEUCD, se propone el diseño y la creación de modelos de artefactos que por su construcción tienen un nivel de complejidad mínima, que normalmente estarán diseñados y compuestos por una sola pieza y que no precisan de un gran un nivel de detalle.

Se entregará un solo archivo, utilizando el formato, *stl que es un estándar para las tecnologías de fabricación aditiva, y en formato *obj. Se trata de un formato de archivo informático de diseño asistido por computadora (CAD) que define geometría de objetos 3D, excluyendo información como color, texturas o propiedades físicas que sí incluyen otros formatos CAD.

El entregable, junto con una breve descripción, deberá ser convenientemente catalogado y publicado en el espacio web que se designe por la CEUCD.
Los productos finales serán propiedad de la CEUCD y se encontrarán sujetos, preferentemente, al modelo de gestión y explotación de sus derechos de autoría y de la propiedad intelectual expresado en licencias públicas de Creative Commons (No Comercial) **Reconocimiento – NoComercial – CompartirIgual (by-nc-sa).**
La CEUCD definirá en la petición de servicio los requisitos mínimos y los parámetros de calidad del producto solicitado y validará los mismos una vez presentados por la empresa adjudicataria, pudiendo proponer las correcciones o modificaciones que se consideren oportunas a través de las personas representantes designadas al efecto.

Aspectos a tener en cuenta en el proceso de producción del producto:

En el proceso de diseño y producción se comenzará realizando el estudio de las necesidades educativas propuestas por la CEUCD.

Para garantizar la coherencia y la calidad de los productos, el proceso se realizará por un equipo en el que se cuente al menos con un perfil técnico-pedagógico.

Validación, control de calidad y corrección de estilos:

Antes de la entrega del producto se deberán revisar y corregir los aspectos de estilo de edición para garantizar los estándares de calidad establecidos.

Catalogación y publicación:

Se deberá catalogar y publicar el producto en el espacio designado por la CEUCD, respetando las condiciones y requisitos planteados por la misma y los aspectos de estilo y lenguaje coeducativo, inclusivo y adaptado al habla y a la realidad canaria. Una vez finalizado se deberá testear el correcto funcionamiento para la visualización y descarga.

En la dirección https://sede.gobiernodecanarias.org/sede/verifica_doc?codigo_nde= puede ser comprobada la autenticidad de esta copia, mediante el número de documento electrónico siguiente:
0CgBsj00qtmHOUPlqycRuKadvkFuVOgq2

Este documento ha sido firmado electrónicamente por:
MANUELA ARMAS RODRIGUEZ - CONSEJERA
Fecha: 13/09/2022 - 14:58:56

En la dirección https://sede.gobiernodecanarias.org/sede/verifica_doc?codigo_nde= puede ser comprobada la autenticidad de esta copia, mediante el número de documento electrónico siguiente:
0KecBa4W8DNLsTUivehFI0kDI-aNbsUpr

El presente documento ha sido descargado el 14/09/2022 - 09:40:27

Número	CD-26	Concepto
		Objeto 3D complejo

Descripción

El producto que se solicita estará formado por un objeto 3D complejo.

Características generales del producto:

Con el fin de que la CEUCD pueda poner al servicio de la comunidad educativa colecciones de objetos 3d para poder ser utilizados con las impresoras 3D y que además estén convenientemente catalogados y publicados en el espacio Web de la CEUCD, se propone el diseño de artefactos que por su construcción tienen un mayor nivel de complejidad y dificultad, normalmente estarán diseñados por varias piezas que componen el objeto final y que deberán encajar y permitir la construcción final y el movimiento si el diseño lo requiere.

Se entregarán los archivos necesarios para la creación del artefacto complejo utilizando el formato *stl, que es un estándar para las tecnologías de fabricación aditiva, y en formato *obj. Se trata de un formato de archivo informático de diseño asistido por computadora (CAD) que define geometría de objetos 3D, excluyendo información como color, texturas o propiedades físicas que sí incluyen otros formatos CAD.

El entregable, junto con una breve descripción, deberá ser convenientemente catalogado y publicado en el espacio web que se designe por la CEUCD.
Los productos finales serán propiedad de la CEUCD y se encontrarán sujetos, preferentemente, al modelo de gestión y explotación de sus derechos de autoría y de la propiedad intelectual expresado en licencias públicas de Creative Commons (No Comercial) **Reconocimiento – NoComercial – CompartirIgual (by-nc-sa).**
La CEUCD definirá en la petición de servicio los requisitos mínimos y los parámetros de calidad del producto solicitado y validará los mismos una vez presentados por la empresa adjudicataria, pudiendo proponer las correcciones o modificaciones que se consideren oportunas a través de las personas representantes designadas al efecto.

Aspectos a tener en cuenta en el proceso de producción del producto:

En el proceso de diseño y producción se comenzará realizando el estudio de las necesidades educativas propuestas por la CEUCD.

Para garantizar la coherencia y la calidad de los productos, el proceso se realizará por un equipo en el que se cuente al menos con un perfil técnico-pedagógico.

Validación, control de calidad y corrección de estilos:

Antes de la entrega del producto se deberán revisar y corregir los aspectos de estilo de edición para garantizar los estándares de calidad establecidos.

Catalogación y publicación:

Se deberá catalogar y publicar el producto en el espacio designado por la CEUCD, respetando las condiciones y requisitos planteados por la misma y los aspectos de estilo y lenguaje coeducativo, inclusivo y adaptado al habla y a la realidad canaria. Una vez finalizado se deberá testear el correcto funcionamiento para la visualización y descarga.

En la dirección https://sede.gobiernodecanarias.org/sede/verifica_doc?codigo_nde= puede ser comprobada la autenticidad de esta copia, mediante el número de documento electrónico siguiente:
0CgBsj00qtmHOUPlqycRuKadvkFuVOgq2

Este documento ha sido firmado electrónicamente por:
MANUELA ARMAS RODRIGUEZ - CONSEJERA
Fecha: 13/09/2022 - 14:58:56

En la dirección https://sede.gobiernodecanarias.org/sede/verifica_doc?codigo_nde= puede ser comprobada la autenticidad de esta copia, mediante el número de documento electrónico siguiente:
0KecBa4W8DNLsTUivehFI0kDI-aNbsUpr

El presente documento ha sido descargado el 14/09/2022 - 09:40:27

Número	**CD-27**	**Concepto**
		Animación o Simulación

Descripción
El producto que se solicita estará formado por una animación o simulación visual que interactúe con objetos y modelos, y permita ponerlos en movimiento.

Características generales del producto:

Las animaciones en GIF se crean a partir de una secuencia de ilustraciones que incoporan ciertas modificiones que se empaquetan imagen por imagen. Las animaciones en SVG se crean de forma similar pero son interpretadas y "armadas" en tiempo real al ejecutarse.

Se entregarán los archivos necesarios en formato GIF, SVG o similares.

El entregable, junto con una breve descripción, deberán ser convenientemente catalogadas y publicadas en el espacio web que se designe por la CEUCD.
Los productos finales serán propiedad de la CEUCD y se encontrarán sujetos, preferentemente, al modelo de gestión y explotación de sus derechos de autoría y de la propiedad intelectual expresado en licencias públicas de Creative Commons (No Comercial) **Reconocimiento – NoComercial – CompartirIgual (by-nc-sa).**
La CEUCD definirá en la petición de servicio los requisitos mínimos y los parámetros de calidad del producto solicitado y validará los mismos una vez presentados por la empresa adjudicataria, pudiendo proponer las correcciones o modificaciones que se consideren oportunas a través de las personas representantes designadas al efecto.

Aspectos a tener en cuenta en el proceso de producción del producto:

En el proceso de diseño y producción se comenzará realizando el estudio de las necesidades educativas propuestas por la CEUCD.

Para garantizar la coherencia y la calidad de los productos, el proceso se realizará por un equipo en el que se cuente al menos con un perfil técnico-pedagógico.

Validación, control de calidad y corrección de estilos:

Antes de la entrega del producto se deberán revisar y corregir los aspectos de estilo de edición para garantizar los estándares de calidad establecidos.

Catalogación y publicación:

Se deberá catalogar y publicar el producto en el espacio designado por la CEUCD, respetando las condiciones y requisitos planteados por la misma y los aspectos de estilo y lenguaje coeducativo, inclusivo y adaptado al habla y a la realidad canaria. Una vez finalizado se deberá testear el correcto funcionamiento para la visualización y descarga.

En la dirección https://sede.gobiernodecanarias.org/sede/verifica_doc?codigo_nde= puede ser comprobada la autenticidad de esta copia, mediante el número de documento electrónico siguiente:
0CgBsj00qtmHOUPlqycRuKadvkFuVOgq2

Este documento ha sido firmado electrónicamente por:
MANUELA ARMAS RODRIGUEZ - CONSEJERA
Fecha: 13/09/2022 - 14:58:56

En la dirección https://sede.gobiernodecanarias.org/sede/verifica_doc?codigo_nde= puede ser comprobada la autenticidad de esta copia, mediante el número de documento electrónico siguiente:
0KecBa4W8DNLsTUivehFI0kDI-aNbsUpr

El presente documento ha sido descargado el 14/09/2022 - 09:40:27

4. LOTE 2: DIGITALIZACIÓN DE LA EDUCACIÓN: DESARROLLO DE RECURSOS EDUCATIVOS DIGITALES ABIERTOS.

4.1. DESCRIPCIÓN DE LA SITUACIÓN ACTUAL

La CEUCD, a través de los proyectos tecnológicos desarrollados durante los últimos años (Proyecto Medusa, Red.es, clic escuela 2.0, Tecnología al Servicio de las Personas y otras contrataciones del proyecto Uso y Calidad de las TIC en el Entorno Educativo) ha dado importantes pasos tanto en la implantación como en la utilización y aplicación de las Tecnologías digitales en los centros educativos, destacándose las acciones relacionadas con el objeto de este contrato.

Uno de los ejes básicos, para conseguir la integración educativa de las TIC en la educación, es la disponibilidad de aulas virtuales para el aprendizaje a distancia y de contenidos educativos adecuados a las áreas, las materias, los niveles educativos que se imparten y a las metodologías empleadas. Por tanto, cualquier proyecto que pretenda integrar las TIC en las aulas tiene que poner a disposición de la comunidad educativa servicios web y contenidos educativos digitales que permitan esta integración de las TIC de forma cómoda y sencilla.

Todos los proyectos de tecnologías que se han ido desarrollando en Canarias han considerado este aspecto como algo relevante, y por ello, se ha realizado un importante esfuerzo en la producción de materiales didácticos, de recursos educativos digitales y en el desarrollo de aplicaciones educativas.

Las últimas acciones realizadas en este ámbito en el marco del proyecto UCTICEE se han integrado en la estrategia para la transformación digital de la educación en Canarias recogida en lo que ha venido a denominarse, tras la situación originada por el COVID-19, el Plan para la Educación Digital de Canarias en el siglo XXI. Estas acciones han consistido en:

- El diseño de situaciones de aprendizaje y ejemplificaciones didácticas en soporte digital.
- La creación de colecciones de imágenes, infografías, animaciones y juegos interactivos, con especial presencia de contenidos canarios.
- La curación y catalogación de contenidos educativos mediante la búsqueda de recursos educativos en formato digital para ponerlos al servicio de la comunidad educativa.
- La creación de vídeos educativos, documentos sonoros y/o documentales de experiencias educativas e innovación en las aulas.
- La difusión y promoción de los productos obtenidos a través de diferentes canales y soportes.

4.2. DEFINICIÓN Y ALCANCE DE LOS SERVICIOS SOLICITADOS EN ESTE CONTRATO

En este pliego de prescripciones técnicas se determinan el alcance y la descripción de los servicios que se solicitan. También se contemplarán los aspectos que se deben de tener en cuenta para su puesta en funcionamiento.

Esta licitación deberá tener una línea de trabajo basada en el escenario de prestación de servicios.

Todos los servicios que requieran el uso de software, herramientas y aplicaciones deberán estar integrados en el entorno tecnológico que posee la CEUCD.

La empresa adjudicataria tendrá que presentar en su oferta una propuesta para la gestión de los servicios

En la dirección https://sede.gobiernodecanarias.org/sede/verifica_doc?codigo_nde= puede ser comprobada la autenticidad de esta copia, mediante el número de documento electrónico siguiente:
0CgBsj00qtmHOUPlqycRuKadvkFuVOgq2

Este documento ha sido firmado electrónicamente por:
MANUELA ARMAS RODRIGUEZ - CONSEJERA
Fecha: 13/09/2022 - 14:58:56

En la dirección https://sede.gobiernodecanarias.org/sede/verifica_doc?codigo_nde= puede ser comprobada la autenticidad de esta copia, mediante el número de documento electrónico siguiente:
0KecBa4W8DNLsTUivehFI0kDI-aNbsUpr

El presente documento ha sido descargado el 14/09/2022 - 09:40:27

solicitados con sus correspondientes Acuerdos a Nivel de Servicios iniciales (en adelante ANS). Además, deberá incluir una planificación de evolución de los mismos, aumentando y mejorando los ANS si fuese necesario.

La propuesta de gestión de los servicios será lo suficientemente flexible como para adaptarse a las nuevas necesidades que vayan surgiendo y para corregir aquellos desajustes producidos por actuaciones que no respondan a las necesidades planteadas.

Los licitadores deberán presentar un plan con una propuesta detallada para la prestación de los servicios solicitados, teniendo en cuenta las diferentes interacciones que se puedan producir entre los mismos y garantizando la consecución de los objetivos planteados en el apartado de alcance y los requisitos de ejecución descritos en cada uno de ellos, detallando las fases de producción de cada uno de los productos solicitados.

También deberán incluirse:

- Las propuestas de seguimiento de la ejecución.
- Las estrategias para identificación de los riesgos.
- Los mecanismos de aseguramiento y control de la calidad de los servicios y de los procesos asociados.

Oficina técnica para la implantación, gestión y operación de los servicios :

La empresa adjudicataria realizará los trabajos necesarios para la prestación de los diferentes servicios y para ello facilitará los recursos humanos necesarios contemplando, si fuese preciso, la incorporación de otros que permitan la mejora de la calidad de la implantación del Proyecto.

Los servicios incluidos en la contratación son los siguientes:

- Servicio de producción de contenidos y recursos educativos digitales.
- Plan de comunicación, publicidad, información y difusión del proyecto.
- Resolución de incidencias.

Para la correcta ejecución de los servicios solicitados se asignarán los perfiles más adecuados de la oficina técnica cuyas funciones se detallan en el apartado RECURSOS HUMANOS Y PERFILES DEL EQUIPO DE TRABAJO de este PPT.

Para la adecuada coordinación de todas las personas implicadas en el desarrollo de los diferentes servicios, se utilizarán los recursos de la oficina técnica que se encargarán de coordinarse con la CEUCD y con los diferentes equipos de producción.

Para la validación de los trabajos realizados se crearán, de forma consensuada entre la empresa y la CEUCD, y conforme a los requisitos y estándares mínimos que establezca esta última, documentos que sirvan de herramientas de control de la calidad de los productos entregados.

Antes de cada entrega la empresa deberá realizar un control de calidad con su correspondiente validación, conforme al documento de control de calidad.

La validación final será realizada por un equipo de control de calidad y validación final, integrado por representantes de la CEUCD.

En la dirección https://sede.gobiernodecanarias.org/sede/verifica_doc?codigo_nde= puede ser comprobada la autenticidad de esta copia, mediante el número de documento electrónico siguiente:
0CgBsj00qtmHOUPlqycRuKadvkFuVOgq2

Este documento ha sido firmado electrónicamente por:
MANUELA ARMAS RODRIGUEZ - CONSEJERA
Fecha: 13/09/2022 - 14:58:56

En la dirección https://sede.gobiernodecanarias.org/sede/verifica_doc?codigo_nde= puede ser comprobada la autenticidad de esta copia, mediante el número de documento electrónico siguiente:
0KecBa4W8DNLsTUivehFI0kDI-aNbsUpr

El presente documento ha sido descargado el 14/09/2022 - 09:40:27

La empresa adjudicataria tendrá que realizar y mantener actualizados todos los procedimientos para la elaboración de los trabajos solicitados y documentarlos debidamente, siendo la responsable de clasificar y guardar la documentación, para que pueda ser consultada en cualquier momento. Asimismo, deberá llevar el control del seguimiento de las distintas fases del proceso de producción de los productos, mediante las herramientas que se acuerden con la CEUCD.

Por último, la empresa deberá realizar la gestión de la garantía de los productos suministrados, bajo los procedimientos indicados por la CEUCD.

Descripción de los servicios:

4.2.1. Servicio de producción de contenidos y recursos educativos digitales

4.2.1.1. Alcance

El objetivo que se persigue con este servicio es la creación y producción de módulos de programación, aplicaciones móviles, recursos educativos multimedia diversos y de distinta complejidad, la digitalización y recuperación de recursos educativos en formatos no compatibles con los espacios Web actuales y multidispositivo, la elaboración de guías de uso educativo de aplicaciones y herramientas, la actualización de la catalogación del banco de recursos educativos digitales, la creación de entradas educativas para publicar en el blog del Área de Tecnología Educativa y blogs de proyectos, sobre uso de herramientas digitales, metodologías, noticias sobre acciones desarrolladas en el proyecto, etc. También se pretende la creación de contenidos enciclopédicos para generar entradas para el enriquecimiento de la CanariWiki.

A modo de referencia se cita una relación de posibles productos que se crearán con este servicio:

- Prototipo de infografía simple doble formato
- Prototipo de infografía compleja doble formato
- Infografía simple doble formato
- Infografía compleja doble formato
- Prototipo de infografía digital interactiva simple
- Prototipo de infografía digital interactiva compleja
- Infografía digital interactiva simple
- Infografía digital interactiva compleja
- Prototipo de objeto educativo digital simple
- Prototipo de objeto educativo digital intermedio
- Prototipo de objeto educativo digital complejo
- Objeto educativo digital simple
- Objeto educativo digital intermedio
- Objeto educativo digital complejo

En la dirección https://sede.gobiernodecanarias.org/sede/verifica_doc?codigo_nde= puede ser comprobada la autenticidad de esta copia, mediante el número de documento electrónico siguiente:
0CgBsj00qtmHOUPlqycRuKadvkFuVOgq2

Este documento ha sido firmado electrónicamente por:
MANUELA ARMAS RODRIGUEZ - CONSEJERA
Fecha: 13/09/2022 - 14:58:56

En la dirección https://sede.gobiernodecanarias.org/sede/verifica_doc?codigo_nde= puede ser comprobada la autenticidad de esta copia, mediante el número de documento electrónico siguiente:
0KecBa4W8DNLsTUivehFI0kDI-aNbsUpr

El presente documento ha sido descargado el 14/09/2022 - 09:40:27

- Digitalización, empaquetado, catalogación y publicación de objetos
- Guion de producto simple
- Guion de producto intermedio
- Guion de producto complejo
- Vídeo educativo simple
- Vídeo educativo intermedio
- Vídeo educativo complejo
- Curación, catalogación, descripción y publicación de recursos educativos digitales
- Curación, catalogación, descripción y publicación de aplicaciones educativas
- Ilustración simple en formato vectorial
- Ilustración compleja en formato vectorial
- Ilustración compleja 360
- Fondo en formato vectorial
- Colección de iconos vectoriales
- Fotografías educativas en estudio
- Fotografías educativas exteriores
- Artículo de opinión para publicar en espacios web de la CEUCD
- Monográfico para publicar en Web
- Artículo enciclopédico
- Artículo enciclopédico complejo
- Digitalización vídeos
- Pódcast simple
- Pódcast intermedio
- Pódcast complejo
- Objeto 3D simple
- Objeto 3D complejo
- Objeto educativo de realidad aumentada y virtual
- Curación, catalogación y publicación de elementos multimedia para radio (paquete=unidad de catalogación de 30 recursos)
- Animación
- Simulación

En la dirección https://sede.gobiernodecanarias.org/sede/verifica_doc?codigo_nde= puede ser comprobada la autenticidad de esta copia, mediante el número de documento electrónico siguiente:
0CgBsj00qtmHOUPlqycRuKadvkFuVOgq2

Este documento ha sido firmado electrónicamente por:
MANUELA ARMAS RODRIGUEZ - CONSEJERA
Fecha: 13/09/2022 - 14:58:56

En la dirección https://sede.gobiernodecanarias.org/sede/verifica_doc?codigo_nde= puede ser comprobada la autenticidad de esta copia, mediante el número de documento electrónico siguiente:
0KecBa4W8DNLsTUivehFI0kDI-aNbsUpr

El presente documento ha sido descargado el 14/09/2022 - 09:40:27

4.2.1.2. Características generales de los productos solicitados

Estarán desarrollados sobre tecnologías web de código abierto, compatibles con cualquier sistema operativo de cualquier dispositivo y con otros desarrollos de la CEUCD. Estos desarrollos se basarán en una arquitectura multinivel o de programación por capas, de manera que, ante la necesidad de cambios o mejoras, exista la opción de modificar solamente el nivel requerido. Todos los productos obtenidos deberán alojarse en los servidores de la CEUCD.

La CEUCD definirá los requisitos mínimos y los parámetros de calidad del producto solicitado y validará los productos presentados por la empresa adjudicataria, pudiendo proponer las correcciones o modificaciones que se consideren oportunas a través de las personas representantes designadas al efecto.

Con carácter general los contenidos educativos digitales que se desarrollen o elaboren deben cumplir los siguientes requisitos:

- Facilidad de acceso en línea y multidispositivo para que aprovechen plenamente su potencial para la educación digital.
- Abiertos, de manera que posibiliten y faciliten su manipulación, transformación y adaptación al contexto real de uso.
- Que sean pertinentes en el sentido de que estén contextualizados desde el punto de vista cultural, en concreto nos referimos al banco de contenidos canarios iniciado en proyectos anteriores.
- Con posibilidad de uso offline, de modo que se garantice la disponibilidad de los recursos ante circunstancias de falta de conectividad.
- Que incorporen elementos para mejorar la accesibilidad de alumnado con NEAE.
- Que respeten los principios y requisitos de enfoque pedagógico indicados por el personal de la CEUCD responsable del mismo.

4.2.1.3. Entrega y gestión de los productos solicitados en el servicio

Para la coordinación de todas las personas implicadas en el diseño y producción, se utilizarán los recursos de la oficina técnica que se consideren y que se encargarán de coordinarse con la CEUCD y con los diferentes equipos de producción.

Para la validación de los trabajos realizados se crearán, de forma consensuada entre la empresa y la CEUCD, y conforme a los requisitos y estándares mínimos que establezca esta última, documentos que sirvan de herramientas de control de la calidad de los productos entregados.

Antes de cada entrega la empresa deberá realizar un control de calidad con su correspondiente validación, conforme al documento de control de calidad.

La validación final será realizada por un equipo de control de calidad y validación final, integrado por representantes de la CEUCD.

La empresa adjudicataria tendrá que realizar y mantener actualizados todos los procedimientos para la elaboración de los trabajos solicitados y documentarlos debidamente, siendo la responsable de clasificar y guardar la documentación, para que pueda ser consultada en cualquier momento. Asimismo, deberá llevar el control del seguimiento de las distintas fases del proceso de producción de los productos, mediante las herramientas que se acuerden con la CEUCD.

Por último, la empresa deberá realizar la gestión de la garantía de los productos suministrados, bajo los

En la dirección https://sede.gobiernodecanarias.org/sede/verifica_doc?codigo_nde= puede ser comprobada la autenticidad de esta copia, mediante el número de documento electrónico siguiente:
0CgBsj00qtmHOUPlqycRuKadvkFuVOgq2

Este documento ha sido firmado electrónicamente por:
MANUELA ARMAS RODRIGUEZ - CONSEJERA
Fecha: 13/09/2022 - 14:58:56

En la dirección https://sede.gobiernodecanarias.org/sede/verifica_doc?codigo_nde= puede ser comprobada la autenticidad de esta copia, mediante el número de documento electrónico siguiente:
0KecBa4W8DNLsTUivehFI0kDI-aNbsUpr

El presente documento ha sido descargado el 14/09/2022 - 09:40:27

procedimientos indicados por la CEUCD.

4.2.2. Plan de comunicación, publicidad, información y difusión del proyecto.

La empresa adjudicataria realizará un "plan de comunicación, publicidad, información y difusión del proyecto" que se dirigirá al alumnado, al profesorado, a los centros educativos, a la comunidad educativa y a toda la sociedad canaria, y elaborará los materiales tanto de reprografía e impresión (trípticos , *flyer*, folletos , cartelería en diferentes formatos, dosieres, manuales, póster, vinilos, lonas, lienzos tela, *roll-up* etc) como aquellos necesarios para la difusión en redes sociales, web o en los medios de comunicación que se consideren oportunos (cuñas publicitarias, notas de prensa, artículos para web, *tweets*,…).

La finalidad del plan será la de dar a conocer los servicios y actuaciones realizadas en el proyecto y aquellas otras que la CEUCD considere importantes.

En todos los productos de difusión se deberá utilizar la imagen de marca del proyecto para la mejora de la publicidad y promoción del mismo. Además se estudiarán y propondrán planes específicos para cada servicio, que se recogerán en una planificación de evolución del "plan de comunicación, publicidad, información y difusión del proyecto", según vayan aumentando o cambiando los servicios a lo largo de su ciclo de vida.

La empresa licitadora especificará en su oferta la estrategia a seguir para la confección de los diferentes planes de difusión y comunicación a la comunidad educativa. Todas las actuaciones serán presupuestadas, consensuadas y aprobadas por la persona responsable del contrato designada por la CEUCD y los gastos se justificarán dentro del plan de comunicación, publicidad, información y difusión del proyecto.

La Empresa adjudicataria facilitará los recursos humanos necesarios y realizará los trabajos imprescindibles para la prestación del servicio. También deberá contemplar la necesidad de incorporar otros que considere necesarios para la mejora de la calidad de la implantación del Proyecto.

4.2.3. Resolución de incidencias.

La empresa adjudicataria será responsable de la resolución de incidencias referidas a los servicios objetos de esta licitación.

La empresa adjudicataria pondrá los medios para protocolizar y documentar el mayor número de procesos que garanticen una correcta respuesta a las incidencias que se produzcan y que estén relacionadas con el objeto de licitación de este proyecto.

4.3. REQUISITOS DE LOS PRODUCTOS SOLICITADOS EN LOS DIFERENTES SERVICIOS

En los documentos, ANEXO 1. DESCRIPCIÓN DE PRODUCTOS SOLICITADOS**:** Producción de contenidos y recursos educativos digitales, se adjunta una descripción orientativa de los requisitos que deberán cumplir los productos desarrollados con los diferentes servicios.

Todos Los productos finales serán propiedad de la CEUCD y se encontrarán sujetos preferentemente al modelo de gestión y explotación de sus derechos de autoría y de la propiedad intelectual expresado en licencias públicas de Creative Commons (No Comercial) **Reconocimiento – NoComercial –**

En la dirección https://sede.gobiernodecanarias.org/sede/verifica_doc?codigo_nde= puede ser comprobada la autenticidad de esta copia, mediante el número de documento electrónico siguiente:
0CgBsj00qtmHOUPlqycRuKadvkFuVOgq2

Este documento ha sido firmado electrónicamente por:
MANUELA ARMAS RODRIGUEZ - CONSEJERA
Fecha: 13/09/2022 - 14:58:56

En la dirección https://sede.gobiernodecanarias.org/sede/verifica_doc?codigo_nde= puede ser comprobada la autenticidad de esta copia, mediante el número de documento electrónico siguiente:
0KecBa4W8DNLsTUivehFI0kDI-aNbsUpr

El presente documento ha sido descargado el 14/09/2022 - 09:40:27

CompartirIgual (by-nc-sa).

4.4. RECURSOS HUMANOS Y PERFILES DEL EQUIPO DE TRABAJO

Los recursos humanos y perfiles tendrán que dimensionarse de la manera más adecuada para dar respuesta a los ANS. Las empresas licitadoras deberán acreditar en todo momento su solvencia técnica y la idoneidad del personal que realice la ejecución de este contrato. La dedicación se contabilizará por días de trabajo y en todo caso será a tiempo completo por parte del equipo mínimo propuesto.

Las ofertas tendrán que especificar el número, la organización y perfil de todo el personal necesario para el desarrollo del contrato y se especificará claramente la distribución de la jornada de cada recurso.

El equipo estará compuesto como **mínimo** por las personas con los perfiles que se especifican a continuación:

- **Jefe/a de Proyecto. Responsable de IGS** (implantación y gestión de servicios) **y Operaciones:** 1 persona con titulación superior o grado universitario (MECES 2 - EQF 6) con una experiencia mínima de 5 años en un puesto similar, tanto en la gestión de proyectos como en aspectos técnicos y pedagógicos, especialmente en el desarrollo de aplicaciones y servicios de apoyo a la educación, materiales digitales educativos, coordinación de equipos multidisciplinares, etc.
- **Técnico/a analista y/o programador/a:** 1 persona con titulación superior de formación profesional (MECES 1 - EQF 5) o grado universitario (MECES 2 - EQF 6) en informática, con una experiencia mínima de 3 años en puestos similares, especialmente en aspectos relacionados con la programación en html, css PHP, Framework Laravel y JavaScript, creación de interfaces, gestión de bases de datos MySQL, Mariana DB, Mongo, PostgreSQL o similares. Experiencia en desarrollos para Moodle, WordPress, Alfresco. Uso de GitLab, Postman y Jmeter.
- **Diseñador/a instruccional y coordinador/a de servicios de contenidos:** 1 persona con titulación superior de formación profesional (MECES 1 - EQF 5) o grado universitario (MECES 2 - EQF 6), con una experiencia mínima de 4 años en puestos similares, especialmente en aspectos relacionados el diseño instruccional de contenidos.
- **Diseñador/a gráfico o ilustrador/a:** 1 persona con titulación superior de formación profesional (MECES 1 - EQF 5) o grado universitario (MECES 2 - EQF 6), con una experiencia mínima de 3 años en puestos similares, especialmente en aspectos relacionados con la ilustración de contenidos o creación de interfaces.
- **Técnico/a auxiliar de gestión:** 1 persona con perfil de técnico auxiliar de gestión, con experiencia de 3 años en gestión administrativa de proyectos similares.

El citado personal prestará sus servicios en la oficina: "Producción de materiales didácticos, recursos educativos digitales y aplicaciones educativas" que se designe por la CEUCD, sin perjuicio de lo establecido en el apartado de "modificación del equipo de trabajo" recogido en el pliego de cláusulas administrativas.

En la oferta se deberá especificar el uso que dará a los recursos humanos adicionales tanto del personal técnico adicional para implantación, gestión y operación de los servicios como de los colaboradores externos y/o institucionales propuestos. La dedicación se contabilizará por días de trabajo y se ralizarán con cargo al número de días reflejados en el ***Anexo IV: Modelo de proposición de criterios de valoración cuantificables de forma automática*** de la oferta. Las empresas licitadoras deberán especificar la solvencia

En la dirección https://sede.gobiernodecanarias.org/sede/verifica_doc?codigo_nde= puede ser comprobada la autenticidad de esta copia, mediante el número de documento electrónico siguiente:
0CgBsj00qtmHOUPlqycRuKadvkFuVOgq2

Este documento ha sido firmado electrónicamente por:
MANUELA ARMAS RODRIGUEZ - CONSEJERA
Fecha: 13/09/2022 - 14:58:56

En la dirección https://sede.gobiernodecanarias.org/sede/verifica_doc?codigo_nde= puede ser comprobada la autenticidad de esta copia, mediante el número de documento electrónico siguiente:
0KecBa4W8DNLsTUivehFI0kDI-aNbsUpr

El presente documento ha sido descargado el 14/09/2022 - 09:40:27

técnica y la idoneidad de los recursos humanos adicionales que tiene previsto aportar y que deberán aportar perfiles complementarios o que enriquezcan al equipo de personas contratado para la ejecución del proyecto (analista, técnico/a de sistemas, experto/a en arquitectura de software, programador/a, especialista en recursos digitales, técnico/a pedagógico, diseñador/a en UI y UX, especialista en machine learning, big-data, inteligencia artificial, gestión, planificación o gestión de proyectos,...).

También se podrá contar con el apoyo explícito desde los departamentos especializados, tanto internos como externos, de la empresa licitadora para la correcta consecución de los objetivos del departamento. En el apartado de mejoras de la oferta se especificará la estrategia que se seguirá para la realización de este apoyo.

Jefe/a de Proyecto. Responsable de IGS y Operaciones.

El licitador tendrá que señalar un Jefe/a de Proyecto que tendrá capacidad decisoria y ejecutiva suficiente dentro de la organización y que ejercerá de responsable de la oficina técnica (Implantación y Gestión de los Servicios y Operaciones). Centralizará las relaciones con la persona responsable del contrato de la CEUCD y a su vez será la persona responsable de la implantación, gestión y operación de los servicios por parte de la empresa.

Las funciones del/de la Jefe/a de Proyecto serán las que se detallan a continuación:

- Organizar la ejecución de los trabajos y poner en práctica la metodología, planificación y órdenes de trabajo adoptados y aprobados, garantizando la coordinación con las personas responsables de los sistemas de información del proyecto.
- Observar y hacer observar las normas de procedimiento. Asegurar la calidad de los trabajos y de la documentación producida.
- Comunicar a la persona responsable del contrato nombrada por la CEUCD las desviaciones que se vayan produciendo sobre la planificación, y proponer las modificaciones que estime necesarias para el mejor desarrollo del servicio.
- Presentar a la persona responsable del contrato nombrada por la CEUCD, para su conformidad y aceptación, los estudios, informes y documentación elaborados.
- Suministrar a la persona responsable del contrato, nombrada por la CEUCD, información estadística y de detalle que permita el seguimiento de la prestación de servicios, al menos conforme a lo establecido en los correspondientes pliegos de prescripciones técnicas y ANS.
- Será responsable de que se levante acta de los acuerdos e instrucciones recibidas en las reuniones con la persona responsable del contrato nombrada por la CEUCD, a quien se le deberá presentar para su conformidad.
- Coordinar y dirigir, bajo las directrices de la persona responsable del contrato nombrada por la CEUCD, al personal externo que realice colaboraciones.
- Coordinar la documentación elaborada en la aplicación de cada uno de los procedimientos y desarrollos asociados a la ejecución del contrato.
- Participar directamente en la ejecución de las tareas necesarias para el desarrollo de los distintos servicios.
- Cualquier otra que le sea encargada por la persona responsable del contrato, nombrada por la CEUCD.

En la dirección https://sede.gobiernodecanarias.org/sede/verifica_doc?codigo_nde= puede ser comprobada la autenticidad de esta copia, mediante el número de documento electrónico siguiente:
0CgBsj00qtmHOUPlqycRuKadvkFuVOgq2

Este documento ha sido firmado electrónicamente por:
MANUELA ARMAS RODRIGUEZ - CONSEJERA
Fecha: 13/09/2022 - 14:58:56

En la dirección https://sede.gobiernodecanarias.org/sede/verifica_doc?codigo_nde= puede ser comprobada la autenticidad de esta copia, mediante el número de documento electrónico siguiente:
0KecBa4W8DNLsTUivehFI0kDI-aNbsUpr

El presente documento ha sido descargado el 14/09/2022 - 09:40:27

Perfil de técnico/a analista y/o programador/a "experto/a":

Entre las **funciones del perfil** de analista se podrían destacar:

- Captura de requisitos del cliente.
- Propuesta de soluciones de diseño, datos y arquitectura.
- Elaboración de plan de pruebas y smoke test.
- Planificación de tareas de los sprints.
- Ejecución de pruebas de integración y beta.
- Trasladar objetivos de negocio del cliente a soluciones técnicas.
- Establecer y fijar el Producto Mínimo Viable.
- Gestión de la configuración.
- Elaboración, refinamiento y aprobación de historias de personas usuarias.

Perfil de diseñador/a instruccional y coordinador/a de servicios de contenidos:

Entre sus funciones se destacan:

- Análisis de los contenidos antes de su entrada en producción para buscar soluciones adecuadas para su usabilidad, accesibilidad, navegación y adecuación a los objetivos pedagógicos.
- Planteamiento de soluciones para resolver los problemas presentados por el cliente en lo relativo a los contenidos educativos, orientados a alumnado y profesorado.
- Realización de propuestas pedagógicas de determinados recursos (videos informativos o promocionales, audios y otro tipo de elementos interactivos).
- Diseño instruccional de recursos en función de las necesidades planteadas por el cliente.
- Elaboración de documentos de mejora para personas autoras o creadoras de contenidos educativos.
- Recomendación de mejoras pedagógicas para los contenidos educativos digitales.
- Establecimiento de criterios unificados de producción para los diferentes servicios de contenidos.
- Planteamiento de mejoras de procedimientos para obtener la mejor calidad de los productos.
- Seguimiento y control del grado de ejecución de servicios vinculados con la producción de contenidos.

4.5. DEDICACIÓN DE LOS RECURSOS Y CALIDAD DEL SERVICIO

4.5.1. Dedicación de los recursos

Mensualmente se entregarán a la persona responsable del contrato nombrada por la CEUCD los partes de trabajo de todo el personal. En dichos partes se reflejarán las tareas realizadas y su dedicación. Para la certificación de los trabajos será necesario la entrega y el visto bueno de la persona responsable del contrato, nombrada por la CEUCD, de estos partes de trabajo. La dedicación será en todo caso a tiempo completo.

4.5.2. Acuerdos a Nivel de Servicio (ANS)

Se aplicará un modelo basado en las métricas de ANS que corrige la facturación de los servicios.

La aplicación de las correcciones únicamente tendrá lugar cuando existan causas directamente imputables y

En la dirección https://sede.gobiernodecanarias.org/sede/verifica_doc?codigo_nde= puede ser comprobada la autenticidad de esta copia, mediante el número de documento electrónico siguiente:
0CgBsj00qtmHOUPlqycRuKadvkFuVOgq2

Este documento ha sido firmado electrónicamente por:
MANUELA ARMAS RODRIGUEZ - CONSEJERA
Fecha: 13/09/2022 - 14:58:56

En la dirección https://sede.gobiernodecanarias.org/sede/verifica_doc?codigo_nde= puede ser comprobada la autenticidad de esta copia, mediante el número de documento electrónico siguiente:
0KecBa4W8DNLsTUivehFI0kDI-aNbsUpr

El presente documento ha sido descargado el 14/09/2022 - 09:40:27

atribuibles a la empresa adjudicataria. Cuando existan causas externas a la misma deberán reflejarse en el informe mensual.

4.5.3. Aspectos a medir

Grado de cumplimiento del Plan de Ejecución e implantación, gestión y operación de los servicios

Para la medición del grado de cumplimiento del Plan de Ejecución y la implantación, gestión y operación de los servicios se realizará una planificación mensual de los hitos a cumplir. Cada mes la empresa adjudicataria entregará a la persona responsable del contrato nombrada por la CEUCD una hoja de control del estado de producción de los materiales y de los trabajos de desarrollo realizados.

A continuación se relaciona el indicador propuesto con el que se medirá la calidad del Servicio, así como las métricas que van a ser utilizadas y los requerimientos que deben verificar los parámetros establecidos.

Concepto		***Hitos***
Grado de cumplimiento de la planificación de los Servicios	Cumplimiento de la planificación de hitos/pasos ejecutados y de los productos entregados, de los previstos en la planificación aprobada	>=95%

Medición de los hitos y ANS

Será la empresa adjudicataria la responsable de la medición de los ANS y de los acuerdos incluidos en el plan de ejecución y la persona responsable del contrato nombrada por la CEUCD, la responsable de su aprobación.

Para ello, cada vez que llegue el periodo de cálculo, la empresa adjudicataria presentará los resultados de la medición para ese periodo a la persona responsable del contrato nombrada por la CEUCD, para su aprobación, y, si aplica, la cantidad económica a penalizar.

4.5.4. Cuadro de mando

Toda la ejecución de los servicios objeto de esta contratación tendrá que estar soportada por herramientas de gestión de proyectos que permitan monitorizar el desarrollo de los mismos, garantizando al menos:

- Seguimiento en tiempo real de los ANS.
- Informes periódicos sobre índices de actividad y niveles de servicio.
- Informes de explotación personalizados.

La monitorización de los indicadores de calidad de servicio se definirá teniendo en cuenta los requisitos de este pliego, los adicionales ofertados por la empresa adjudicataria y otros que se acuerden.

En todo caso la empresa adjudicataria deberá aportar y proponer una herramienta para la gestión del proyecto.

En la dirección https://sede.gobiernodecanarias.org/sede/verifica_doc?codigo_nde= puede ser comprobada la autenticidad de esta copia, mediante el número de documento electrónico siguiente:
0CgBsj00qtmHOUPlqycRuKadvkFuVOgq2

Este documento ha sido firmado electrónicamente por:
MANUELA ARMAS RODRIGUEZ - CONSEJERA
Fecha: 13/09/2022 - 14:58:56

En la dirección https://sede.gobiernodecanarias.org/sede/verifica_doc?codigo_nde= puede ser comprobada la autenticidad de esta copia, mediante el número de documento electrónico siguiente:
0KecBa4W8DNLsTUivehFI0kDI-aNbsUpr

El presente documento ha sido descargado el 14/09/2022 - 09:40:27

4.5.5. Gestión de procedimientos, documentación y plan de calidad

La empresa adjudicataria tendrá que realizar y mantener actualizados todos los procedimientos así como toda la documentación relacionada con los procedimientos, procesos, organización, etc. La empresa también será la responsable de clasificar y guardar la documentación realizada, para que pueda ser consultada en cualquier momento.

4.6. PLAZOS DE EJECUCIÓN Y PLANIFICACIÓN

4.6.1. Planificación

La propuesta de planificación por parte de la empresa adjudicataria se tendrá que presentar a la persona responsable del contrato, nombrada por la CEUCD, dentro de los 30 días naturales siguientes a contar desde la fecha de comienzo o ejecución que figure en el contrato.

Para la ejecución de los servicios se realizará una planificación trimestral de los hitos a cumplir. Cada mes la empresa adjudicataria entregará a la persona responsable del contrato nombrada por la CEUCD una hoja de control de los trabajos de desarrollo realizados, detallando las tareas realizadas por cada miembro del personal. Asimismo, entregará mensualmente un informe con la calidad del servicio medido.

Durante la ejecución del contrato, y a petición de la persona responsable del contrato de licitación, se podrán modificar las citadas planificaciones para adaptarse a las necesidades de la CEUCD, tanto en lo referente a la temporalización como al contenido y definición de los servicios e hitos.

4.6.2. Documentación de los trabajos

La empresa adjudicataria elaborará y aportará toda la documentación que la persona responsable del contrato nombrada por la CEUCD estime conveniente para garantizar el cumplimiento de los objetivos del contrato:

- Planificación inicial: se elaborará partiendo del análisis de requisitos e incluirá la definición detallada de los servicios, la temporalización e hitos alcanzables en la ejecución de cada servicio, equipo de trabajo, manuales de procedimiento, ANS, plan de seguridad y plan de comunicación, publicidad, información y difusión del proyecto a los centros y a la comunidad educativa.
- Informes periódicos: se realizarán informes de gestión, de evolución de los servicios y del cumplimiento de los ANS y de los hitos pactados.
- Memoria final: se elaborará una memoria final incluyendo una descripción exhaustiva de todas las acciones realizadas y resultados obtenidos.

La documentación, los productos elaborados y las publicaciones serán propiedad exclusiva del Gobierno de Canarias. En el caso concreto de la documentación el contratista no podrá conservarla, ni obtener copia de la misma o facilitarla a terceros sin la expresa autorización de la CEUCD, previa petición formal del contratista con expresión del fin.

4.7. TRANSFERENCIA TECNOLÓGICA

Durante la ejecución de los trabajos objeto del contrato, el adjudicatario se compromete, en todo momento, a facilitar a las personas designadas por el centro directivo a tales efectos, la información y documentación

En la dirección https://sede.gobiernodecanarias.org/sede/verifica_doc?codigo_nde= puede ser comprobada la autenticidad de esta copia, mediante el número de documento electrónico siguiente:
0CgBsj00qtmHOUPlqycRuKadvkFuVOgq2

Este documento ha sido firmado electrónicamente por:
MANUELA ARMAS RODRIGUEZ - CONSEJERA
Fecha: 13/09/2022 - 14:58:56

En la dirección https://sede.gobiernodecanarias.org/sede/verifica_doc?codigo_nde= puede ser comprobada la autenticidad de esta copia, mediante el número de documento electrónico siguiente:
0KecBa4W8DNLsTUivehFI0kDI-aNbsUpr

El presente documento ha sido descargado el 14/09/2022 - 09:40:27

que estas soliciten para disponer de un pleno conocimiento de las circunstancias en que se desarrollan los trabajos, así como de los eventuales problemas que puedan plantearse y de las tecnologías, métodos y herramientas utilizados para resolverlos.

La empresa no podrá imponer, al personal contratado que preste servicio en este contrato, cláusulas que impidan la transferencia tecnológica al Gobierno de Canarias en todo lo relacionado con los trabajos de este contrato. Por ello, no podrá imponer cláusulas que impidan su contratación a otra empresa que pueda continuar prestando servicios de operación o implantación una vez que finalice este contrato.

En la dirección https://sede.gobiernodecanarias.org/sede/verifica_doc?codigo_nde= puede ser comprobada la autenticidad de esta copia, mediante el número de documento electrónico siguiente:
0CgBsj00qtmHOUPlqycRuKadvkFuVOgq2

Este documento ha sido firmado electrónicamente por:
MANUELA ARMAS RODRIGUEZ - CONSEJERA
Fecha: 13/09/2022 - 14:58:56

En la dirección https://sede.gobiernodecanarias.org/sede/verifica_doc?codigo_nde= puede ser comprobada la autenticidad de esta copia, mediante el número de documento electrónico siguiente:
0KecBa4W8DNLsTUivehFI0kDI-aNbsUpr

El presente documento ha sido descargado el 14/09/2022 - 09:40:27

4.8. ANEXO 1 (Lote 2) - DESCRIPCIÓN DE LOS PRODUCTOS SOLICITADOS: Producción de contenidos y recursos educativos digitales

Número	CD-01	Concepto
		Prototipo de infografía simple doble formato

Descripción

El producto que se solicita estará formado por el siguiente entregable:

- **Prototipo de infografía simple doble formato (versión web y versión folleto imprimible).**

Características generales del prototipo:

El prototipo deberá responder a los fines y perfiles propuestos en el encargo y contemplará los procesos de ideación de soluciones, desarrollo de las herramientas que hagan viables dichas soluciones y testeo, basándose en los principios del desarrollo ágil y de Lean Start UP que permitan ir construyendo y validando versiones de un Producto Mínimo Viable.

El producto abordará información sobre un único objeto, persona, animal o planta. Se trabajará la información clave que se pretende trasmitir y se buscará la presentación de dicha información de forma visual para facilitar la comprensión de un tema o concepto. Para ello la infografía debe presentar la información de una forma **clara y concisa** apoyándose en un **diseño atractivo**. Las temáticas abordadas se centrarán, principalmente, en contenidos educativos, prestando especial atención a contenidos sobre metodologías y contenidos patrimoniales canarios (vegetación, clima, fauna, arquitectura, paisajes, monumentos, tradiciones, etc.).

El producto final se entregará en archivos *.pdf y vectorial editable (*.ai; *.cdr; *.eps; etc.) y se utilizarán dos tipos de formatos:

- Infografía simple formato web: con una anchura entre 900px y 1000px y la longitud necesaria para la visualización de todo el contenido.
- Infografía simple imprimible formato horizontal para descargar e imprimir: A3 apaisado que permite la creación de láminas, carteles o folletos.

Aspectos a tener en cuenta en el proceso de producción del prototipo:

Para garantizar la calidad de los diferentes prototipos, el proceso se realizará creando **equipos multidisciplinares** que contemplen perfiles técnicos (programador/a, diseñador/a gráfico/a, ilustrador/a) y pedagógicos (diseñador/a instruccional) y una persona responsable de calidad del contenido.

Validación, control de calidad y corrección de estilos:

Antes de la entrega del producto la empresa deberá testear las funcionalidades para corregir los fallos que pudieran observarse. Además, los productos deberán cumplir con los estándares de calidad establecidos y con los referidos a los aspectos de accesibilidad, estilo y lenguaje coeducativo, inclusivo y adaptado al habla canaria.

En la dirección https://sede.gobiernodecanarias.org/sede/verifica_doc?codigo_nde= puede ser comprobada la autenticidad de esta copia, mediante el número de documento electrónico siguiente:
0CgBsj00qtmHOUPlqycRuKadvkFuVOgq2

Este documento ha sido firmado electrónicamente por:
MANUELA ARMAS RODRIGUEZ - CONSEJERA
Fecha: 13/09/2022 - 14:58:56

En la dirección https://sede.gobiernodecanarias.org/sede/verifica_doc?codigo_nde= puede ser comprobada la autenticidad de esta copia, mediante el número de documento electrónico siguiente:
0KecBa4W8DNLsTUivehFI0kDI-aNbsUpr

El presente documento ha sido descargado el 14/09/2022 - 09:40:27

Número	CD-02	Concepto
		Prototipo de infografía compleja doble formato

Descripción

El producto que se solicita estará formado por el siguiente entregable:

- **Prototipo de infografía compleja doble formato (versión web y versión folleto imprimible).**

Características generales del prototipo:

El prototipo deberá responder a los fines y perfiles propuestos en el encargo y contemplará los procesos de ideación de soluciones, desarrollo de las herramientas que hagan viables dichas soluciones, y testeo, basándose en los principios del desarrollo ágil y de Lean Start UP que permitan ir construyendo y validando versiones de un Producto Mínimo Viable.

El producto abordará información sobre varios objetos de una temática determinada. Su construcción es de dificultad alta porque para abordar la temática se deberá combinar información sobre múltiples personas, animales, plantas u objetos y se hará a través de un relato atractivo e interesante desde el punto de vista educativo.

El objetivo de una infografía es ayudar a mejorar la comprensión de un tema o concepto. Para ello la infografía debe presentar la información de una forma **clara y concisa** apoyándose en un **diseño atractivo**. Las temáticas abordadas se centrarán, principalmente, en contenidos educativos prestando especial atención a contenidos sobre metodologías y contenidos patrimoniales canarios (vegetación, clima, fauna, arquitectura, paisajes, monumentos, tradiciones, etc.).

El producto final se entregará como archivos *.pdf y vectorial editable (*.ai; *.cdr; *.eps; *.svg...) y se presentarán utilizando dos tipos de formato:

- Infografía compleja formato web se presentará la información en vertical con una anchura entre 900 px y 1000px y la longitud que sea necesaria para la visualización de todo el contenido.
- Infografía compleja formato folleto: se presentará la información tipo folleto para facilitar la impresión y manejo por parte del alumnado.

Será imprescindible consultar a personas expertas en la temática de las infografías a realizar, que se encargarán de seleccionar, analizar y presentar la información con el fin de ofrecer calidad y rigor en los productos.

Las infografías combinarán el uso de colecciones de iconos para construir un sistema de información visual, además incorporarán ilustraciones simples y complejas y las combinarán con información textual que se presentará de forma atractiva y precisa.

Aspectos a tener en cuenta en el proceso de producción del prototipo:

Para garantizar la calidad de los diferentes prototipos, el proceso se realizará creando **equipos multidisciplinares** que contemplen perfiles técnicos (programador/a, diseñador/a gráfico/a, ilustrador/a) y pedagógicos (diseñador/a instruccional) y una persona responsable de calidad del contenido.

Validación, control de calidad y corrección de estilos:

Antes de la entrega del producto la empresa deberá testear las funcionalidades para corregir los fallos que pudieran observarse. Además, los productos deberán cumplir con los estándares de calidad establecidos y con los referidos a los aspectos de accesibilidad, estilo y lenguaje coeducativo, inclusivo y adaptado al habla

En la dirección https://sede.gobiernodecanarias.org/sede/verifica_doc?codigo_nde= puede ser comprobada la autenticidad de esta copia, mediante el número de documento electrónico siguiente:
0CgBsj00qtmHOUPlqycRuKadvkFuVOgq2

Este documento ha sido firmado electrónicamente por:
MANUELA ARMAS RODRIGUEZ - CONSEJERA
Fecha: 13/09/2022 - 14:58:56

En la dirección https://sede.gobiernodecanarias.org/sede/verifica_doc?codigo_nde= puede ser comprobada la autenticidad de esta copia, mediante el número de documento electrónico siguiente:
0KecBa4W8DNLsTUivehFI0kDI-aNbsUpr

El presente documento ha sido descargado el 14/09/2022 - 09:40:27

canaria.

En la dirección https://sede.gobiernodecanarias.org/sede/verifica_doc?codigo_nde= puede ser comprobada la autenticidad de esta copia, mediante el número de documento electrónico siguiente:
0CgBsj00qtmHOUPlqycRuKadvkFuVOgq2

Este documento ha sido firmado electrónicamente por:
MANUELA ARMAS RODRIGUEZ - CONSEJERA
Fecha: 13/09/2022 - 14:58:56

En la dirección https://sede.gobiernodecanarias.org/sede/verifica_doc?codigo_nde= puede ser comprobada la autenticidad de esta copia, mediante el número de documento electrónico siguiente:
0KecBa4W8DNLsTUivehFI0kDI-aNbsUpr

El presente documento ha sido descargado el 14/09/2022 - 09:40:27

Número	**CD-03**	**Concepto**
		Infografía simple doble formato

Descripción

El producto que se solicita estará formado por los siguientes entregables:

- **Infografía simple formato Web**
- **Infografía simple imprimible formato horizontal**

Características generales del producto:

Se crearán infografías educativas para abordar información sobre un único objeto, persona, animal o planta y se etiquetarán como simples.

El objetivo de una infografía es mejorar visualmente la comprensión de un tema o concepto. Para ello la infografía debe presentar la información de una forma **clara y concisa** apoyándose en un **diseño atractivo**. Las temáticas abordadas se centrarán, principalmente, en contenidos educativos, prestando especial atención a contenidos sobre metodologías y contenidos patrimoniales canarios (vegetación, clima, fauna, arquitectura, paisajes, monumentos, tradiciones, etc.).

Para la la creación de infografía simple se tomará como referencia el prototipo creado y validado en la etiqueta CD-01.

El producto final se entregará en archivos *.pdf y vectorial editable (*.ai; *.cdr; *.eps; etc.) y se utilizarán dos tipos de formatos:

- Infografía simple formato web: con una anchura entre 900px y 1000px y la longitud necesaria para la visualización de todo el contenido.
- Infografía simple imprimible formato horizontal para descargar e imprimir: A3 apaisado que permite la creación de láminas, carteles o folletos.

Será imprescindible consultar a personas expertas en la temática de las infografías a realizar, que se encargarán de seleccionar, analizar y presentar la información con el fin de ofrecer calidad y rigor en los productos.

Las infografías incorporarán ilustraciones simples y complejas acompañadas de colecciones de iconos con una línea gráfica uniforme, combinadas con información textual. Todos estos elementos se presentarán de forma atractiva.

Ejemplo: https://www.gobiernodecanarias.org/medusa/ecoescuela/recursosdigitales/2015/05/25/infografia-herrerillo/

Los productos finales serán propiedad de la CEUCD y se encontrarán sujetos preferentemente al modelo de gestión y explotación de sus derechos de autoría y de la propiedad intelectual expresado en licencias públicas de Creative Commons (No Comercial) **Reconocimiento – NoComercial – CompartirIgual (by-nc-sa).**

La CEUCD definirá en la petición de servicio los requisitos mínimos y los parámetros de calidad del producto solicitado y validará los mismos una vez presentados por la empresa adjudicataria, pudiendo proponer las correcciones o modificaciones que se consideren oportunas a través de las personas representantes designadas al efecto.

Aspectos a tener en cuenta en el proceso de producción del producto :

En la dirección https://sede.gobiernodecanarias.org/sede/verifica_doc?codigo_nde= puede ser comprobada la autenticidad de esta copia, mediante el número de documento electrónico siguiente:
0CgBsj00qtmHOUPlqycRuKadvkFuVOgq2

Este documento ha sido firmado electrónicamente por:
MANUELA ARMAS RODRIGUEZ - CONSEJERA
Fecha: 13/09/2022 - 14:58:56

En la dirección https://sede.gobiernodecanarias.org/sede/verifica_doc?codigo_nde= puede ser comprobada la autenticidad de esta copia, mediante el número de documento electrónico siguiente:
0KecBa4W8DNLsTUivehFI0kDI-aNbsUpr

El presente documento ha sido descargado el 14/09/2022 - 09:40:27

Para garantizar la calidad de las diferentes infografías simples de doble formato, el proceso se realizará creando **equipos multidisciplinares** que contemplen perfiles técnicos (programador/a, diseñador/a gráfico/a, ilustrador/a) y pedagógicos (diseñador/a instruccional) y una persona responsable de calidad del contenido.

Validación, control de calidad y corrección de estilos:

Antes de la entrega del producto la empresa deberá testear las funcionalidades para corregir los fallos que pudieran observarse. Además, los productos deberán cumplir con los estándares de calidad establecidos y con los referidos a los aspectos de accesibilidad, estilo y lenguaje coeducativo, inclusivo y adaptado al habla canaria.

Catalogación y publicación:

Se deberá empaquetar, catalogar y publicar el producto en el espacio designado por la CEUCD y respetando las condiciones y requisitos planteados por la misma. Una vez finalizado se deberá testear el correcto funcionamiento para la visualización y descarga. En el proceso de catalogación se deberán relacionar con todos los recursos, referidos a la misma temática, disponibles en los repositorios de la CEUCD.

En la dirección https://sede.gobiernodecanarias.org/sede/verifica_doc?codigo_nde= puede ser comprobada la autenticidad de esta copia, mediante el número de documento electrónico siguiente:
0CgBsj00qtmHOUPlqycRuKadvkFuVOgq2

Este documento ha sido firmado electrónicamente por:
MANUELA ARMAS RODRIGUEZ - CONSEJERA
Fecha: 13/09/2022 - 14:58:56

En la dirección https://sede.gobiernodecanarias.org/sede/verifica_doc?codigo_nde= puede ser comprobada la autenticidad de esta copia, mediante el número de documento electrónico siguiente:
0KecBa4W8DNLsTUivehFI0kDI-aNbsUpr

El presente documento ha sido descargado el 14/09/2022 - 09:40:27

Número	CD-04	Concepto
		Infografía compleja doble formato

Descripción

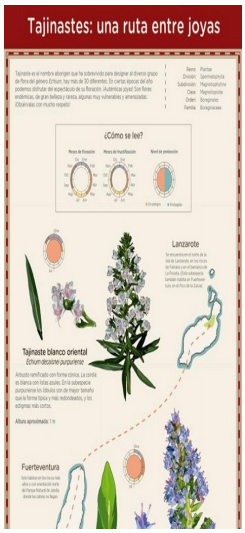

El producto que se solicita estará formado por alguno de los siguientes entregables:

- **Infografía compleja formato Web**
- **Infografía compleja imprimible formato folleto**

Características generales del producto:

Se crearán infografías educativas, en las que se abordará información sobre varios objetos de una temática determinada. Su construcción es de dificultad alta porque para abordar la temática se deberá combinar información sobre múltiples personas, animales, plantas u objetos y se hará a través de un relato atractivo e interesante desde el punto de vista educativo. Se etiquetarán como complejas.

Para la la creación de infografía compleja se tomará como referencia el prototipo creado y validado en la etiqueta CD-02.

El objetivo de una infografía es ayudar a mejorar la comprensión de un tema o concepto. Para ello la infografía debe presentar la información de una forma **clara y concisa** apoyándose en un **diseño atractivo**. Las temáticas abordadas se centrarán, principalmente, en contenidos educativos prestando especial atención a contenidos sobre metodologías y contenidos patrimoniales canarios (vegetación, clima, fauna, arquitectura, paisajes, monumentos, tradiciones, etc.).

El producto final se entregará como archivos *.pdf y vectorial editable (*.ai; *.cdr; *.eps; *.svg...) y se presentarán utilizando dos tipos de formato:

- **Formato web:** Se presentará la información en vertical con una anchura entre 900px y 1000px y la longitud que sea necesaria para la visualización de todo el contenido.
- **Formato folleto.** Se presentará la información tipo folleto para facilitar la impresión y manejo por parte del alumnado.

Será imprescindible consultar a personas expertas en la temática de las infografías a realizar, que se encargarán de seleccionar, analizar y presentar la información con el fin de ofrecer calidad y rigor en los productos.

Las infografías combinarán el uso de colecciones de iconos para construir un sistema de información visual, además incorporarán ilustraciones simples y complejas y la combinarán con información textual que se presentará de forma atractiva y precisa.

Ejemplo: https://www.gobiernodecanarias.org/medusa/ecoescuela/recursosdigitales/2016/02/12/infografia-tajinastes-la-ruta-de-las-joyas/.

Los productos finales serán propiedad de la CEUCD y se encontrarán sujetos, preferentemente, al modelo de gestión y explotación de sus derechos de autoría y de la propiedad intelectual expresado en licencias públicas de Creative Commons (No Comercial) **Reconocimiento – NoComercial – CompartirIgual (by-nc-sa).**

La CEUCD definirá en la petición de servicio los requisitos mínimos y los parámetros de calidad del producto solicitado y validará los mismos una vez presentados por la empresa adjudicataria, pudiendo proponer las correcciones o modificaciones que se consideren oportunas a través de las personas representantes designadas

En la dirección https://sede.gobiernodecanarias.org/sede/verifica_doc?codigo_nde= puede ser comprobada la autenticidad de esta copia, mediante el número de documento electrónico siguiente:
0CgBsj00qtmHOUPlqycRuKadvkFuVOgq2

Este documento ha sido firmado electrónicamente por:
MANUELA ARMAS RODRIGUEZ - CONSEJERA
Fecha: 13/09/2022 - 14:58:56

En la dirección https://sede.gobiernodecanarias.org/sede/verifica_doc?codigo_nde= puede ser comprobada la autenticidad de esta copia, mediante el número de documento electrónico siguiente:
0KecBa4W8DNLsTUivehFI0kDI-aNbsUpr

El presente documento ha sido descargado el 14/09/2022 - 09:40:27

al efecto.

Aspectos a tener en cuenta en el proceso de producción del producto :

Para garantizar la calidad de las diferentes infografías complejas, el proceso se realizará creando **equipos multidisciplinares** que contemplen perfiles técnicos (programador/a, diseñador/a gráfico/a, ilustrador/a) y pedagógicos (diseñador/a instruccional) y una persona responsable de calidad del contenido.

Validación, control de calidad y corrección de estilos:

Antes de la entrega del producto la empresa deberá testear las funcionalidades para corregir los fallos que pudieran observarse. Además, los productos deberán cumplir con los estándares de calidad establecidos y con los referidos a los aspectos de accesibilidad, estilo y lenguaje coeducativo, inclusivo y adaptado al habla canaria.

Catalogación y publicación:

Se deberá empaquetar, catalogar y publicar el producto en el espacio designado por la CEUCD y respetando las condiciones y requisitos planteados por la misma. Una vez finalizado se deberá testear el correcto funcionamiento para la visualización y descarga. En el proceso de catalogación se deberán relacionar con todos los recursos, referidos a la misma temática, disponibles en los repositorios de la CEUCD.

En la dirección https://sede.gobiernodecanarias.org/sede/verifica_doc?codigo_nde= puede ser comprobada la autenticidad de esta copia, mediante el número de documento electrónico siguiente:
0CgBsj00qtmHOUPlqycRuKadvkFuVOgq2

Este documento ha sido firmado electrónicamente por:
MANUELA ARMAS RODRIGUEZ - CONSEJERA
Fecha: 13/09/2022 - 14:58:56

En la dirección https://sede.gobiernodecanarias.org/sede/verifica_doc?codigo_nde= puede ser comprobada la autenticidad de esta copia, mediante el número de documento electrónico siguiente:
0KecBa4W8DNLsTUivehFI0kDI-aNbsUpr

El presente documento ha sido descargado el 14/09/2022 - 09:40:27

Número	CD-05	Concepto
		Prototipo de infografía digital interactiva simple

Descripción

El producto que se solicita estará formado por el siguiente entregable:

- **Prototipo de infografía digital interactiva simple**

Características generales del prototipo:

El prototipo deberá responder a los fines y perfiles propuestos en el encargo y contemplará los procesos de ideación de soluciones, desarrollo de las herramientas que hagan viables dichas soluciones, y testeo de su funcionamiento, basándose en los principios del desarrollo ágil y de Lean Start UP que permitan ir construyendo y validando versiones de un Producto Mínimo Viable.

Los productos deberán caracterizarse por ser abiertos, adaptables, modulares, flexibles, agregables (ordenados jerárquicamente en niveles de manera que unos objetos pueden contener a otros), e integrables en los espacios o aplicaciones de la CEUCD. Además, estarán compuestos por elementos media y multimedia más pequeños (imágenes, vídeos, audios, software, hipertextos,...) con el fin de que puedan ser reutilizados como recursos de **apoyo a los procesos** de enseñanza y aprendizaje en distintas actividades, áreas, materias y niveles.

Abordarán información sobre un único objeto, persona, animal o planta y mejorarán visualmente la compresión de un tema o concepto. Para ello la infografía debe presentar la información de una forma **clara y concisa** apoyándose en un **diseño atractivo**. Las temáticas abordadas se centrarán, principalmente, en contenidos educativos prestando especial atención a contenidos sobre metodologías y contenidos patrimoniales canarios (vegetación, clima, fauna, arquitectura, paisajes, monumentos, tradiciones, etc.).

Los recursos estarán creados en html5 o similar con un diseño web responsive para móvil, tablet y PCs. Incorporarán toda la información necesaria combinando gráficos, iconos, textos, imágenes, sonidos y otros multimedia. Siempre que la información lo requiera incorporarán geolocalización. Contemplarán actividades de metacognición combinando opciones de categorizar, relacionar, priorizar, completar, rellenar espacios con textos, etc.

Será imprescindible consultar a expertos en la temática de las infografías a realizar. Estos se encargará

Las actividades propuestas en la versión web de las infografías y de los objetos digitales educativos deben cargarse de forma automática y aleatoria, en cada intento. Su característica modular permitirá la integración en los contenidos que ya existen en la CEUCD. Además, deberán soportar tanto imágenes como texto y sonidos y se presentarán de forma atractiva y buscando la interacción del alumnado.

Aspectos a tener en cuenta en el proceso de producción del prototipo:

Para garantizar la calidad de los diferentes prototipos, el proceso se realizará creando **equipos multidisciplinares** que contemplen perfiles técnicos (programador/a, diseñador/a gráfico/a, ilustrador/a) y pedagógicos (diseñador/a instruccional) y una persona responsable de calidad del contenido.

Validación, control de calidad y corrección de estilos:

Antes de la entrega del producto la empresa deberá testear las funcionalidades para corregir los fallos que pudieran observarse. Además, los productos deberán cumplir con los estándares de calidad establecidos y con los referidos a los aspectos de accesibilidad, estilo y lenguaje coeducativo, inclusivo y adaptado al habla canaria.

En la dirección https://sede.gobiernodecanarias.org/sede/verifica_doc?codigo_nde= puede ser comprobada la autenticidad de esta copia, mediante el número de documento electrónico siguiente:
0CgBsj00qtmHOUPlqycRuKadvkFuVOgq2

Este documento ha sido firmado electrónicamente por:
MANUELA ARMAS RODRIGUEZ - CONSEJERA
Fecha: 13/09/2022 - 14:58:56

En la dirección https://sede.gobiernodecanarias.org/sede/verifica_doc?codigo_nde= puede ser comprobada la autenticidad de esta copia, mediante el número de documento electrónico siguiente:
0KecBa4W8DNLsTUivehFI0kDI-aNbsUpr

El presente documento ha sido descargado el 14/09/2022 - 09:40:27

Número	CD-06	Concepto
		Prototipo de infografía digital interactiva compleja

Descripción

El producto que se solicita estará formado por el siguiente entregable:

- **Prototipo de infografía digital interactiva compleja**

Características generales del prototipo:

El prototipo deberá responder a los fines y perfiles propuestos en el encargo y contemplarán los procesos de ideación de soluciones, desarrollo de las herramientas que hagan viables dichas soluciones, y testeo de su funcionamiento, basándose en los principios del desarrollo ágil y de Lean Start UP que permitan ir construyendo y validando versiones de un Producto Mínimo Viable.

Los productos deberán caracterizarse por ser abiertos, adaptables, modulares, flexibles, agregables (ordenados jerárquicamente en niveles, de manera que unos objetos pueden contener a otros), e integrables en los espacios o aplicaciones de la CEUCD. Se conseguirá la complejidad integrado diferentes objetos o infografías simples. Además, estarán compuestos por elementos media y multimedia más pequeños (imágenes, vídeos, audios, software, hipertextos,...) con el fin de que puedan ser reutilizados como recursos de **apoyo a los procesos** de enseñanza y aprendizaje en distintas actividades, áreas, materias y niveles.

Los productos abordarán información sobre varios objetos de una temática determinada. Su construcción es de dificultad alta porque para abordar la temática se deberá combinar información sobre múltiples personas, animales, plantas u objetos y se hará a través de un relato atractivo e interesante desde el punto de vista educativo.

El objetivo de una infografía es ayudar a mejorar la comprensión de un tema o concepto. Para ello la infografía debe presentar la información de una forma **clara y concisa** apoyándose en un **diseño atractivo**. Las temáticas abordadas se centrarán, principalmente, en contenidos educativos prestando especial atención a contenidos sobre metodologías y contenidos patrimoniales canarios (vegetación, clima, fauna, arquitectura, paisajes, monumentos, tradiciones, etc.).

Los recursos estarán creados en html5 o similar con un diseño web responsive para móvil, tablet y PC. Incorporarán toda la información necesaria combinando gráficos, iconos, textos, imágenes, sonidos y otros multimedia. Siempre que la información lo requiera incorporarán geolocalización. Contemplarán actividades de metacognición combinando opciones de categorizar, relacionar, priorizar, completar, rellenar espacios con textos, etc.

Las actividades propuestas en la versión web de las infografías educativos deben cargarse de forma automática y aleatoria, en cada intento. Su característica modular permitirá la integración en los contenidos que ya existen en la CEUCD. Además, deberán soportar tanto imágenes como texto y sonidos y se presentarán de forma atractiva y buscando la interacción del alumnado.

Aspectos a tener en cuenta en el proceso de producción del prototipo:

Para garantizar la calidad de los diferentes prototipos, el proceso se realizará creando **equipos multidisciplinares** que contemplen perfiles técnicos (programador/a, diseñador/a gráfico/a, ilustrador/a) y pedagógicos (diseñador/a instruccional) y una persona responsable de calidad del contenido.

Validación, control de calidad y corrección de estilos:

Antes de la entrega del producto la empresa deberá testear las funcionalidades para corregir los fallos que

En la dirección https://sede.gobiernodecanarias.org/sede/verifica_doc?codigo_nde= puede ser comprobada la autenticidad de esta copia, mediante el número de documento electrónico siguiente:
0CgBsj00qtmHOUPlqycRuKadvkFuVOgq2

Este documento ha sido firmado electrónicamente por:
MANUELA ARMAS RODRIGUEZ - CONSEJERA
Fecha: 13/09/2022 - 14:58:56

En la dirección https://sede.gobiernodecanarias.org/sede/verifica_doc?codigo_nde= puede ser comprobada la autenticidad de esta copia, mediante el número de documento electrónico siguiente:
0KecBa4W8DNLsTUivehFI0kDI-aNbsUpr

El presente documento ha sido descargado el 14/09/2022 - 09:40:27

pudieran observarse. Además, los productos deberán cumplir con los estándares de calidad establecidos y con los referidos a los aspectos de accesibilidad, estilo y lenguaje coeducativo, inclusivo y adaptado al habla canaria.

En la dirección https://sede.gobiernodecanarias.org/sede/verifica_doc?codigo_nde= puede ser comprobada la autenticidad de esta copia, mediante el número de documento electrónico siguiente:
0CgBsj00qtmHOUPlqycRuKadvkFuVOgq2

Este documento ha sido firmado electrónicamente por:
MANUELA ARMAS RODRIGUEZ - CONSEJERA
Fecha: 13/09/2022 - 14:58:56

En la dirección https://sede.gobiernodecanarias.org/sede/verifica_doc?codigo_nde= puede ser comprobada la autenticidad de esta copia, mediante el número de documento electrónico siguiente:
0KecBa4W8DNLsTUivehFI0kDI-aNbsUpr

El presente documento ha sido descargado el 14/09/2022 - 09:40:27

Número	CD-07	Concepto
		Infografía digital interactiva simple

Descripción

El producto que se solicita estará formado por una **infografía digital interactiva simple.**

Características generales del producto:

Se crearán infografías digitales interactivas para abordar información sobre un único objeto, persona, animal o planta y se etiquetarán como simples.

El objetivo de una infografía es mejorar visualmente la compresión de un tema o concepto. Para ello la infografía debe presentar la información de una forma **clara y concisa** apoyándose en un **diseño atractivo**. Las temáticas abordadas se centrarán, principalmente, en contenidos educativos prestando especial atención a contenidos sobre metodologías y contenidos patrimoniales canarios (vegetación, clima, fauna, arquitectura, paisajes, monumentos, tradiciones, etc.).

Para la creación de infografías digitales interactivas simples se tomará como referencia el prototipo creado y validado en la etiqueta CD-05.

Los recursos estarán creados en html5 con un diseño web responsive para móvil, tablet y PCs. Incorporarán toda la información necesaria combinando gráficos, iconos, textos, imágenes, sonidos y otros multimedia. Siempre que la información lo requiera incorporarán geolocalización. Contemplarán actividades de metacognición combinando opciones de categorizar, relacionar, priorizar, completar, rellenar espacios con textos, etc.

Será imprescindible consultar a expertos en la temática de las infografías a realizar. Estos se encargarán de seleccionar, analizar y presentar la información con el fin de ofrecer calidad y rigor en los productos.

Las infografías combinarán el uso de colecciones de iconos para construir un sistema de información visual, además incorporarán ilustraciones simples y complejas y la combinarán con información textual que se presentará de forma atractiva y precisa.

Las infografías deberán deberán garantizar su funcionamiento tanto on-line como off-line por lo que se subirá y catalogará una versión funcional y otra comprimida para su descarga.

Ejemplo: https://www.gobiernodecanarias.org/medusa/ecoescuela/recursosdigitales/2015/05/18/html5-delfin-mular/

Los productos finales serán propiedad de la CEUCD y se encontrarán sujetos preferentemente al modelo de gestión y explotación de sus derechos de autoría y de la propiedad intelectual expresado en licencias públicas de Creative Commons (No Comercial) **Reconocimiento – NoComercial – CompartirIgual (by-nc-sa).**

La CEUCD definirá en la petición de servicio los requisitos mínimos y los parámetros de calidad del producto solicitado y validará los mismos una vez presentados por la empresa adjudicataria, pudiendo proponer las correcciones o modificaciones que se consideren oportunas a través de las personas representantes designadas al efecto.

Aspectos a tener en cuenta en el proceso de producción del producto :

Para garantizar la calidad de las diferentes infografías digitales interactivas simples, el proceso se realizará creando **equipos multidisciplinares** que contemplen perfiles técnicos (programador/a, diseñador/a gráfico/a, ilustrador/a) y pedagógicos (diseñador/a instruccional) y una persona responsable de calidad del contenido.

En la dirección https://sede.gobiernodecanarias.org/sede/verifica_doc?codigo_nde= puede ser comprobada la autenticidad de esta copia, mediante el número de documento electrónico siguiente:
0CgBsj00qtmHOUPlqycRuKadvkFuVOgq2

Este documento ha sido firmado electrónicamente por:
MANUELA ARMAS RODRIGUEZ - CONSEJERA
Fecha: 13/09/2022 - 14:58:56

En la dirección https://sede.gobiernodecanarias.org/sede/verifica_doc?codigo_nde= puede ser comprobada la autenticidad de esta copia, mediante el número de documento electrónico siguiente:
0KecBa4W8DNLsTUivehFI0kDI-aNbsUpr

El presente documento ha sido descargado el 14/09/2022 - 09:40:27

Validación, control de calidad y corrección de estilos:

Antes de la entrega del producto la empresa deberá testear las funcionalidades para corregir los fallos que pudieran observarse. Además, los productos deberán cumplir con los estándares de calidad establecidos y con los referidos a los aspectos de accesibilidad, estilo y lenguaje coeducativo, inclusivo y adaptado al habla canaria.

Catalogación y publicación:

Se deberá empaquetar, catalogar y publicar el producto en el espacio designado por la CEUCD y respetando las condiciones y requisitos planteados por la misma. Una vez finalizado se deberá testear el correcto funcionamiento para la visualización y descarga. En el proceso de catalogación los productos se deberán relacionar con todos los recursos de la CEUCD, ya publicados, que aborden la misma temática.

En la dirección https://sede.gobiernodecanarias.org/sede/verifica_doc?codigo_nde= puede ser comprobada la autenticidad de esta copia, mediante el número de documento electrónico siguiente:
0CgBsj00qtmHOUPlqycRuKadvkFuVOgq2

Este documento ha sido firmado electrónicamente por:
MANUELA ARMAS RODRIGUEZ - CONSEJERA
Fecha: 13/09/2022 - 14:58:56

En la dirección https://sede.gobiernodecanarias.org/sede/verifica_doc?codigo_nde= puede ser comprobada la autenticidad de esta copia, mediante el número de documento electrónico siguiente:
0KecBa4W8DNLsTUivehFI0kDI-aNbsUpr

El presente documento ha sido descargado el 14/09/2022 - 09:40:27

Número	CD-08	Concepto
		Infografía digital interactiva compleja

Descripción

El producto que se solicita estará formado por una **infografía digital interactiva compleja.**

Características generales del producto:

Se crearán infografías digitales interactivas, en las que se abordará información sobre varios objetos de una temática determinada. Su construcción es de dificultad alta porque para abordar la temática se deberá combinar información sobre múltiples personas, animales, plantas u objetos y se hará a través de un relato atractivo e interesante desde el punto de vista educativo. Se etiquetarán como complejas.

Para la creación de infografías digitales interactivas complejas se tomará como referencia el prototipo creado y validado en la etiqueta CD-06.

El objetivo de una infografía es ayudar a mejorar la comprensión de un tema o concepto. Para ello la infografía debe presentar la información de una forma **clara y concisa** apoyándose en un **diseño atractivo**. Las temáticas abordadas se centrarán, principalmente, en contenidos educativos prestando especial atención a contenidos sobre metodologías y contenidos patrimoniales canarios (vegetación, clima, fauna, arquitectura, paisajes, monumentos, tradiciones, etc.).

Los recursos estarán creados en html5 con un diseño web responsive para móvil, tablet y PC. Incorporarán toda la información necesaria combinando gráficos, iconos, textos, imágenes, sonidos y otros multimedia. Siempre que la información lo requiera incorporarán geolocalización. Contemplarán actividades de metacognición combinando opciones de categorizar, relacionar, priorizar, completar, rellenar espacios con textos, etc.

Será imprescindible consultar a personas expertas en la temática de las infografías a realizar, quienes se encargarán de seleccionar, analizar y presentar la información con el fin de ofrecer calidad y rigor en los productos.

Las infografías combinarán el uso de colecciones de iconos para construir un sistema de información visual, además incorporarán ilustraciones simples y complejas y la combinarán con información textual que se presentará de forma atractiva y precisa.

Las infografías deberán deberán garantizar su funcionamiento tanto on-line como off-line por lo que se subirá y catalogará una versión funcional y otra comprimida para su descarga.

Ejemplo: https://www3.gobiernodecanarias.org/medusa/ecoescuela/recursosdigitales/2015/06/23/html5-la-caldera-de-taburiente-el-pinar-canario/

Los productos finales serán propiedad de la CEUCD y se encontrarán sujetos, preferentemente, al modelo de gestión y explotación de sus derechos de autoría y de la propiedad intelectual expresado en licencias públicas de Creative Commons (No Comercial) **Reconocimiento – NoComercial – CompartirIgual (by-nc-sa).**

La CEUCD definirá en la petición de servicio los requisitos mínimos y los parámetros de calidad del producto solicitado y validará los mismos una vez presentados por la empresa adjudicataria, pudiendo proponer las correcciones o modificaciones que se consideren oportunas a través de las personas representantes designadas al efecto.

Aspectos a tener en cuenta en el proceso de producción del producto :

Para garantizar la calidad de las diferentes infografías digitales interactivas complejas, el proceso se realizará

En la dirección https://sede.gobiernodecanarias.org/sede/verifica_doc?codigo_nde= puede ser comprobada la autenticidad de esta copia, mediante el número de documento electrónico siguiente:
0CgBsj00qtmHOUPlqycRuKadvkFuVOgq2

Este documento ha sido firmado electrónicamente por:
MANUELA ARMAS RODRIGUEZ - CONSEJERA
Fecha: 13/09/2022 - 14:58:56

En la dirección https://sede.gobiernodecanarias.org/sede/verifica_doc?codigo_nde= puede ser comprobada la autenticidad de esta copia, mediante el número de documento electrónico siguiente:
0KecBa4W8DNLsTUivehFI0kDI-aNbsUpr

El presente documento ha sido descargado el 14/09/2022 - 09:40:27

creando **equipos multidisciplinares** que contemplen perfiles técnicos (programador/a, diseñador/a gráfico/a, ilustrador/a) y pedagógicos (diseñador/a instruccional) y una persona responsable de calidad del contenido.

Validación, control de calidad y corrección de estilos:

Antes de la entrega del producto la empresa deberá testear las funcionalidades para corregir los fallos que pudieran observarse. Además, los productos deberán cumplir con los estándares de calidad establecidos y con los referidos a los aspectos de accesibilidad, estilo y lenguaje coeducativo, inclusivo y adaptado al habla canaria.

Catalogación y publicación:

Se deberá empaquetar, catalogar y publicar el producto en el espacio designado por la CEUCD y respetando las condiciones y requisitos planteados por la misma. Una vez finalizado se deberá testear el correcto funcionamiento para la visualización y descarga. En el proceso de catalogación se deberán relacionar con todos los recursos, referidos a la misma temática, disponibles en los repositorios de la CEUCD.

En la dirección https://sede.gobiernodecanarias.org/sede/verifica_doc?codigo_nde= puede ser comprobada la autenticidad de esta copia, mediante el número de documento electrónico siguiente:
0CgBsj00qtmHOUPlqycRuKadvkFuVOgq2

Este documento ha sido firmado electrónicamente por:
MANUELA ARMAS RODRIGUEZ - CONSEJERA
Fecha: 13/09/2022 - 14:58:56

En la dirección https://sede.gobiernodecanarias.org/sede/verifica_doc?codigo_nde= puede ser comprobada la autenticidad de esta copia, mediante el número de documento electrónico siguiente:
0KecBa4W8DNLsTUivehFI0kDI-aNbsUpr

El presente documento ha sido descargado el 14/09/2022 - 09:40:27

Número	**CD-09**	**Concepto**
		Prototipo de objeto educativo digital simple

Descripción

El producto que se solicita estará formado por el siguiente entregable:

- **Prototipo de objeto educativo digital simple.**

Características generales del prototipo:

El prototipo deberá responder a los fines y perfiles propuestos en el encargo y contemplará los procesos de ideación de soluciones, desarrollo de las herramientas que hagan viables dichas soluciones, y testeo de su funcionamiento, basándose en los principios del desarrollo ágil y de Lean Start UP que permitan ir construyendo y validando versiones de un Producto Mínimo Viable.

Los productos deberán caracterizarse por ser abiertos, adaptables, modulares, flexibles, agregables (ordenados jerárquicamente en niveles de manera que unos objetos pueden contener a otros), e integrables en los espacios o aplicaciones de la CEUCD. Además, estarán compuestos por elementos media y multimedia más pequeños (imágenes, vídeos, audios, software, hipertextos,...) con el fin de que puedan ser reutilizados como recursos de **apoyo a los procesos** de enseñanza y aprendizaje en distintas actividades, áreas, materias y niveles.

Los objetos educativos digitales simples son los de nivel de agregación más pequeño. En ellos se incluyen los objetos didácticos o media integrados (multimedia), así como sistemas de representación de información. Pueden ser utilizados en cualquier actividad de aprendizaje.

Las actividades propuestas para los objetos educativos digitales deben cargarse de forma automática y aleatoria, en cada intento. Su característica modular permitirá la integración en los contenidos que ya existen en la CEUCD. Además, deberán soportar tanto imágenes como texto y sonidos y se presentarán de forma atractiva y buscando la interacción del alumnado.

Aspectos a tener en cuenta en el proceso de producción del prototipo:

Para garantizar la calidad de los diferentes prototipos, el proceso se realizará creando **equipos multidisciplinares** que contemplen perfiles técnicos (programador/a, diseñador/a gráfico/a, ilustrador/a) y pedagógicos (diseñador/a instruccional) y una persona responsable de calidad del contenido.

Validación, control de calidad y corrección de estilos:

Antes de la entrega del producto, la empresa deberá testear las funcionalidades para corregir los fallos que pudieran observarse. Además, los productos deberán cumplir con los estándares de calidad establecidos y con los referidos a los aspectos de accesibilidad, estilo y lenguaje coeducativo, inclusivo y adaptado al habla canaria.

En la dirección https://sede.gobiernodecanarias.org/sede/verifica_doc?codigo_nde= puede ser comprobada la autenticidad de esta copia, mediante el número de documento electrónico siguiente:
0CgBsj00qtmHOUPlqycRuKadvkFuVOgq2

Este documento ha sido firmado electrónicamente por:
MANUELA ARMAS RODRIGUEZ - CONSEJERA
Fecha: 13/09/2022 - 14:58:56

En la dirección https://sede.gobiernodecanarias.org/sede/verifica_doc?codigo_nde= puede ser comprobada la autenticidad de esta copia, mediante el número de documento electrónico siguiente:
0KecBa4W8DNLsTUivehFI0kDI-aNbsUpr

El presente documento ha sido descargado el 14/09/2022 - 09:40:27

Número	**CD-10**	**Concepto**
		Prototipo de objeto educativo digital intermedio

Descripción

El producto que se solicita estará formado por el siguiente entregable:

- **Prototipo de objeto educativo digital intermedio.**

Características generales del prototipo:

El prototipo deberá responder a los fines y perfiles propuestos en el encargo y contemplar los procesos de ideación de soluciones, desarrollo de las herramientas que hagan viables dichas soluciones, y testeo de su funcionamiento, basándose en los principios del desarrollo ágil y de Lean Start UP que permitan ir construyendo y validando versiones de un Producto Mínimo Viable.

Los productos deberán caracterizarse por ser abiertos, adaptables, modulares, flexibles, agregables (ordenados jerárquicamente en niveles de manera que unos objetos pueden contener a otros), e integrables en los espacios o aplicaciones de la CEUCD. Además, estarán compuestos por elementos media y multimedia más pequeños (imágenes, vídeos, audios, software, hipertextos,...) con el fin de que puedan ser reutilizados como recursos de apoyo a los procesos de enseñanza y aprendizaje en distintas actividades, áreas, materias y niveles.

Los objetos educativos digitales intermedios se componen de una colección de objetos simples agrupados en torno a una temática. En ellos se incluyen objetos didácticos o media integrados (multimedia), así como sistemas de representación de información, con propuestas al usuario de interactividad y oferta de retroalimentación. Suponen un proceso activo y de implicación para llegar a la comprensión de los conceptos e interiorización de los conocimientos.

Las actividades propuestas para los objetos educativos digitales deben cargarse de forma automática y aleatoria, en cada intento. Su característica modular permitirá la integración en los contenidos que ya existen en la CEUCD. Además, deberán soportar tanto imágenes como texto y sonidos y se presentarán de forma atractiva y buscando la interacción del alumnado.

Aspectos a tener en cuenta en el proceso de producción del prototipo:

Para garantizar la calidad de los diferentes prototipos, el proceso se realizará creando **equipos multidisciplinares** que contemplen perfiles técnicos (programador/a, diseñador/a gráfico/a, ilustrador/a) y pedagógicos (diseñador/a instruccional) y una persona responsable de calidad del contenido.

Validación, control de calidad y corrección de estilos:

Antes de la entrega del producto la empresa deberá testear las funcionalidades para corregir los fallos que pudieran observarse. Además, los productos deberán cumplir con los estándares de calidad establecidos y con los referidos a los aspectos de accesibilidad, estilo y lenguaje coeducativo, inclusivo y adaptado al habla canaria.

En la dirección https://sede.gobiernodecanarias.org/sede/verifica_doc?codigo_nde= puede ser comprobada la autenticidad de esta copia, mediante el número de documento electrónico siguiente:
0CgBsj00qtmHOUPlqycRuKadvkFuVOgq2

Este documento ha sido firmado electrónicamente por:
MANUELA ARMAS RODRIGUEZ - CONSEJERA
Fecha: 13/09/2022 - 14:58:56

En la dirección https://sede.gobiernodecanarias.org/sede/verifica_doc?codigo_nde= puede ser comprobada la autenticidad de esta copia, mediante el número de documento electrónico siguiente:
0KecBa4W8DNLsTUivehFI0kDI-aNbsUpr

El presente documento ha sido descargado el 14/09/2022 - 09:40:27

Número	CD-11	Concepto
		Prototipo de objeto educativo digital complejo

Descripción

El producto que se solicita estará formado el siguiente entregable:

- **Prototipo de objeto educativo digital complejo.**

Características generales del prototipo:

El prototipo deberá responder a los fines y perfiles propuestos en el encargo y contemplará los procesos de ideación de soluciones, desarrollo de las herramientas que hagan viables dichas soluciones, y testeo de su funcionamiento, basándose en los principios del desarrollo ágil y de Lean Start UP que permitan ir construyendo y validando versiones de un Producto Mínimo Viable.

Los productos deberán caracterizarse por ser abiertos, adaptables, modulares, flexibles, agregables (ordenados jerárquicamente en niveles de manera que unos objetos pueden contener a otros), e integrables en los espacios o aplicaciones de la CEUCD. Además, estarán compuestos por elementos media y multimedia más pequeños (imágenes, vídeos, audios, software, hipertextos,...) con el fin de que puedan ser reutilizados como recursos de apoyo a los procesos de enseñanza y aprendizaje en distintas actividades, áreas, materias y niveles.

Los objetos educativos digitales complejos se componen de una colección de objetos simples o intermedios agrupados en torno a una temática. En ellos se incluyen objetos didácticos o media integrados (multimedia), así como sistemas de representación de información, con propuestas al usuario de interactividad y oferta de retroalimentación. Suponen un proceso activo y de implicación para llegar a la comprensión de los conceptos e interiorización de los conocimientos.

Las actividades propuestas para este tipo de objetos educativos digitales deben cargarse de forma automática y aleatoria, en cada intento. Su característica modular permitirá la integración en los contenidos que ya existen en la CEUCD. Además, deberán soportar tanto imágenes como texto y sonidos y se presentarán de forma atractiva y buscando la interacción del alumnado.

Aspectos a tener en cuenta en el proceso de producción del prototipo:

Para garantizar la calidad de los diferentes prototipos, el proceso se realizará creando **equipos multidisciplinares** que contemplen perfiles técnicos (programador/a, diseñador/a gráfico/a, ilustrador/a) y pedagógicos (diseñador/a instruccional) y una persona responsable de calidad del contenido.

Validación, control de calidad y corrección de estilos:

Antes de la entrega del producto la empresa deberá testear las funcionalidades para corregir los fallos que pudieran observarse. Además, los productos deberán cumplir con los estándares de calidad establecidos y con los referidos a los aspectos de accesibilidad, estilo y lenguaje coeducativo, inclusivo y adaptado al habla canaria.

En la dirección https://sede.gobiernodecanarias.org/sede/verifica_doc?codigo_nde= puede ser comprobada la autenticidad de esta copia, mediante el número de documento electrónico siguiente:
0CgBsj00qtmHOUPlqycRuKadvkFuVOgq2

Este documento ha sido firmado electrónicamente por:
MANUELA ARMAS RODRIGUEZ - CONSEJERA
Fecha: 13/09/2022 - 14:58:56

En la dirección https://sede.gobiernodecanarias.org/sede/verifica_doc?codigo_nde= puede ser comprobada la autenticidad de esta copia, mediante el número de documento electrónico siguiente:
0KecBa4W8DNLsTUivehFI0kDI-aNbsUpr

El presente documento ha sido descargado el 14/09/2022 - 09:40:27

Número	CD-12	Concepto
		Objeto educativo digital simple

Descripción

El producto que se solicita será un **objeto educativo digital simple.**

Características generales del producto:

Para la la creación de objetos educativos digitales simples se tomará como referencia el prototipo creado y validado en la etiqueta CD-09.

Los objetos educativos digitales simples son los de nivel de agregación más pequeño. En ellos se incluyen los objetos didácticos o media integrados (multimedia), así como sistemas de representación de información. Pueden ser utilizados en cualquier actividad de aprendizaje.

Los productos finales serán propiedad de la CEUCD y se encontrarán sujetos preferentemente al modelo de gestión y explotación de sus derechos de autoría y de la propiedad intelectual expresado en licencias públicas de Creative Commons (No Comercial) Reconocimiento – NoComercial – CompartirIgual (by-nc-sa).

La CEUCD definirá en la petición de servicio los requisitos mínimos y los parámetros de calidad del producto solicitado y validará los mismos una vez presentados por la empresa adjudicataria, pudiendo proponer las correcciones o modificaciones que se consideren oportunas a través de las personas representantes designadas al efecto.

Aspectos a tener en cuenta en el proceso de producción del producto:

Para garantizar la calidad de los diferentes objetos educativos simples, el proceso se realizará creando **equipos multidisciplinares** que contemplen perfiles técnicos (programador/a, diseñador/a gráfico/a, ilustrador/a) y pedagógicos (diseñador/a instruccional) y una persona responsable de calidad del contenido.

Validación, control de calidad y corrección de estilos:

Antes de la entrega del producto, la empresa deberá testear las funcionalidades para corregir los fallos que pudieran observarse. Además, los productos deberán cumplir con los estándares de calidad establecidos y con los referidos a los aspectos de accesibilidad, estilo y lenguaje coeducativo, inclusivo y adaptado al habla canaria.

Catalogación y publicación:

Se deberá empaquetar, catalogar y publicar el producto en el espacio designado por la CEUCD y respetando las condiciones y requisitos planteados por la misma. Una vez finalizado se deberá testear el correcto funcionamiento on-line.

En la dirección https://sede.gobiernodecanarias.org/sede/verifica_doc?codigo_nde= puede ser comprobada la autenticidad de esta copia, mediante el número de documento electrónico siguiente:
0CgBsj00qtmHOUPlqycRuKadvkFuVOgq2

Este documento ha sido firmado electrónicamente por:
MANUELA ARMAS RODRIGUEZ - CONSEJERA
Fecha: 13/09/2022 - 14:58:56

En la dirección https://sede.gobiernodecanarias.org/sede/verifica_doc?codigo_nde= puede ser comprobada la autenticidad de esta copia, mediante el número de documento electrónico siguiente:
0KecBa4W8DNLsTUivehFI0kDI-aNbsUpr

El presente documento ha sido descargado el 14/09/2022 - 09:40:27

Número	**CD-13**	**Concepto**
		Objeto educativo digital intermedio

Descripción

El producto que se solicita será un **objeto educativo digital intermedio.**

Características generales del producto:

Para la la creación de objetos educativos digitales intermedios se tomará como referencia el prototipo creado y validado en la etiqueta CD-10.

Los objetos educativos digitales intermedios se componen de una colección de objetos simples agrupados en torno a una temática. En ellos se incluyen objetos didácticos o media integrados (multimedia), así como sistemas de representación de información, con propuestas al usuario de interactividad y oferta de retroalimentación. Suponen un proceso activo y de implicación para llegar a la comprensión de los conceptos e interiorización de los conocimientos.

Los productos finales serán propiedad de la CEUCD y se encontrarán sujetos preferentemente al modelo de gestión y explotación de sus derechos de autoría y de la propiedad intelectual expresado en licencias públicas de Creative Commons (No Comercial) Reconocimiento – NoComercial – CompartirIgual (by-nc-sa).

La CEUCD definirá en la petición de servicio los requisitos mínimos y los parámetros de calidad del producto solicitado y validará los mismos una vez presentados por la empresa adjudicataria, pudiendo proponer las correcciones o modificaciones que se consideren oportunas a través de las personas representantes designadas al efecto.

Aspectos a tener en cuenta en el proceso de producción del producto:

Para garantizar la calidad de los diferentes objetos educativos digitales intermedios, el proceso se realizará creando **equipos multidisciplinares** que contemplen perfiles técnicos (programador/a, diseñador/a gráfico/a, ilustrador/a) y pedagógicos (diseñador/a instruccional) y una persona responsable de calidad del contenido.

Validación, control de calidad y corrección de estilos:

Antes de la entrega del producto la empresa deberá testear las funcionalidades para corregir los fallos que pudieran observarse. Además, los productos deberán cumplir con los estándares de calidad establecidos y con los referidos a los aspectos de accesibilidad, estilo y lenguaje coeducativo, inclusivo y adaptado al habla canaria.

Catalogación y publicación:

Se deberá empaquetar, catalogar y publicar el producto en el espacio designado por la CEUCD y respetando las condiciones y requisitos planteados por la misma. Una vez finalizado se deberá testear el correcto funcionamiento on-line.

En la dirección https://sede.gobiernodecanarias.org/sede/verifica_doc?codigo_nde= puede ser comprobada la autenticidad de esta copia, mediante el número de documento electrónico siguiente:
0CgBsj00qtmHOUPlqycRuKadvkFuVOgq2

Este documento ha sido firmado electrónicamente por:
MANUELA ARMAS RODRIGUEZ - CONSEJERA
Fecha: 13/09/2022 - 14:58:56

En la dirección https://sede.gobiernodecanarias.org/sede/verifica_doc?codigo_nde= puede ser comprobada la autenticidad de esta copia, mediante el número de documento electrónico siguiente:
0KecBa4W8DNLsTUivehFI0kDI-aNbsUpr

El presente documento ha sido descargado el 14/09/2022 - 09:40:27

Número	**CD-14**	**Concepto**
		Objeto educativo digital complejo

Descripción

El producto que se solicita será un **objeto educativo digital complejo.**

Características generales del producto:

Para la creación de objetos educativos digitales complejos se tomará como referencia el prototipo creado y validado en la etiqueta CD-11.

Los objetos educativos digitales complejos se componen de una colección de objetos simples o intermedios agrupados en torno a una temática. En ellos se incluyen objetos didácticos o media integrados (multimedia), así como sistemas de representación de información, con propuestas al usuario de interactividad y oferta de retroalimentación. Suponen un proceso activo y de implicación para llegar a la comprensión de los conceptos e interiorización de los conocimientos.

Los productos finales serán propiedad de la CEUCD y se encontrarán sujetos preferentemente al modelo de gestión y explotación de sus derechos de autoría y de la propiedad intelectual expresado en licencias públicas de Creative Commons (No Comercial) Reconocimiento – NoComercial – CompartirIgual (by-nc-sa).

La CEUCD definirá en la petición de servicio los requisitos mínimos y los parámetros de calidad del producto solicitado y validará los mismos una vez presentados por la empresa adjudicataria, pudiendo proponer las correcciones o modificaciones que se consideren oportunas a través de las personas representantes designadas al efecto.

Aspectos a tener en cuenta en el proceso de producción del producto :

Para garantizar la calidad de los diferentes objetos educativos digitales complejos, el proceso se realizará creando **equipos multidisciplinares** que contemplen perfiles técnicos (programador/a, diseñador/a gráfico/a, ilustrador/a) y pedagógicos (diseñador/a instruccional) y una persona responsable de calidad del contenido.

Validación, control de calidad y corrección de estilos:

Antes de la entrega del producto la empresa deberá testear las funcionalidades para corregir los fallos que pudieran observarse. Además, los productos deberán cumplir con los estándares de calidad establecidos y con los referidos a los aspectos de accesibilidad, estilo y lenguaje coeducativo, inclusivo y adaptado al habla canaria.

Catalogación y publicación:

Se deberá empaquetar, catalogar y publicar el producto en el espacio designado por la CEUCD y respetando las condiciones y requisitos planteados por la misma. Una vez finalizado se deberá testear el correcto funcionamiento on-line.

En la dirección https://sede.gobiernodecanarias.org/sede/verifica_doc?codigo_nde= puede ser comprobada la autenticidad de esta copia, mediante el número de documento electrónico siguiente:
0CgBsj00qtmHOUPlqycRuKadvkFuVOgq2

Este documento ha sido firmado electrónicamente por:
MANUELA ARMAS RODRIGUEZ - CONSEJERA
Fecha: 13/09/2022 - 14:58:56

En la dirección https://sede.gobiernodecanarias.org/sede/verifica_doc?codigo_nde= puede ser comprobada la autenticidad de esta copia, mediante el número de documento electrónico siguiente:
0KecBa4W8DNLsTUivehFI0kDI-aNbsUpr

El presente documento ha sido descargado el 14/09/2022 - 09:40:27

Número	**CD-15**	**Concepto**
		Digitalización, empaquetado, catalogación y publicación de objetos

Descripción

El producto que se solicita estará formado por el siguiente entregable:

- **Digitalización, empaquetado, catalogación y publicación de objetos.**

Características generales del producto:

Se tratará de recuperar, para el uso de la comunidad educativa, colecciones de objetos (documentos, fotografías…) antiguos que se encuentran en formatos no digitales y no compatibles con la Web. Será necesario contactar con el Servicio de Publicaciones de la CEUCD y contar con alguna persona experta documentalista que permita hacer una selección de aquellos documentos que se valoren idóneos para ser recuperados y digitalizados.

Los objetos digitalizados se entregarán en formatos compatibles con la Web, con la mayor calidad que pueda lograrse dependiendo del documento original.

Se deberá ofrecer un valor añadido a los mismos incorporando al contenido una descripción, ya sea desde un punto de vista técnico o educativo.

Los objetos, junto con la información descriptiva y didáctica, deberán ser convenientemente catalogados y publicados en el espacio web que se designe por la CEUCD.

La CEUCD definirá los requisitos mínimos y los parámetros de calidad del producto solicitado y validará los productos presentados por la empresa adjudicataria, pudiendo proponer las correcciones o modificaciones que se consideren oportunas a través de las personas representantes designadas al efecto.

En la dirección https://sede.gobiernodecanarias.org/sede/verifica_doc?codigo_nde= puede ser comprobada la autenticidad de esta copia, mediante el número de documento electrónico siguiente:
0CgBsj00qtmHOUPlqycRuKadvkFuVOgq2

Este documento ha sido firmado electrónicamente por:
MANUELA ARMAS RODRIGUEZ - CONSEJERA
Fecha: 13/09/2022 - 14:58:56

En la dirección https://sede.gobiernodecanarias.org/sede/verifica_doc?codigo_nde= puede ser comprobada la autenticidad de esta copia, mediante el número de documento electrónico siguiente:
0KecBa4W8DNLsTUivehFI0kDI-aNbsUpr

El presente documento ha sido descargado el 14/09/2022 - 09:40:27

Número	CD-16	Concepto
		Guion de producto simple

Descripción

El producto que se solicita estará formado por un **guion del producto requerido (simple).**

Características generales del producto:

El objeto de esta actuación es la producción de guiones en los que se presenta un esquema que describe de forma breve las características del producto a desarrollar (audiovisuales o multimedia, infografías, mapas conceptuales), considerando las variables pedagógicas relativas a la selección y organización de contenido.

La CEUCD definirá los requisitos mínimos y los parámetros de calidad del producto solicitado y validará los productos presentados por la empresa adjudicataria, pudiendo proponer las correcciones o modificaciones que se consideren oportunas a través de las personas representantes designadas al efecto.

Validación, control de calidad y corrección de estilos:

Los productos deberán cumplir con los estándares de calidad establecidos y con los referidos a los aspectos de estilo y lenguaje coeducativo, inclusivo y adaptado al habla canaria.

En la dirección https://sede.gobiernodecanarias.org/sede/verifica_doc?codigo_nde= puede ser comprobada la autenticidad de esta copia, mediante el número de documento electrónico siguiente:
0CgBsj00qtmHOUPlqycRuKadvkFuVOgq2

Este documento ha sido firmado electrónicamente por:
MANUELA ARMAS RODRIGUEZ - CONSEJERA
Fecha: 13/09/2022 - 14:58:56

En la dirección https://sede.gobiernodecanarias.org/sede/verifica_doc?codigo_nde= puede ser comprobada la autenticidad de esta copia, mediante el número de documento electrónico siguiente:
0KecBa4W8DNLsTUivehFI0kDI-aNbsUpr

El presente documento ha sido descargado el 14/09/2022 - 09:40:27

Número	CD-17	Concepto
		Guion de producto intermedio

Descripción

El producto que se solicita estará formado por un **guion del producto requerido (intermedio)**.

Características generales del producto:

El objeto de esta actuación es la producción de guiones intermedios en los que se desarrolla la idea para la creación del producto requerido, hasta llegar a la narración concisa y a la descripción detallada de las características del mismo (audiovisuales o multimedia, infografías complejas, objetos educativos...), considerando las variables pedagógicas relativas a la selección y organización de contenido.

La CEUCD definirá los requisitos mínimos y los parámetros de calidad del producto solicitado y validará los productos presentados por la empresa adjudicataria, pudiendo proponer las correcciones o modificaciones que se consideren oportunas a través de las personas representantes designadas al efecto.

Validación, control de calidad y corrección de estilos:

Los productos deberán cumplir con los estándares de calidad establecidos y con los referidos a los aspectos de estilo y lenguaje coeducativo, inclusivo y adaptado al habla canaria.

En la dirección https://sede.gobiernodecanarias.org/sede/verifica_doc?codigo_nde= puede ser comprobada la autenticidad de esta copia, mediante el número de documento electrónico siguiente:
0CgBsj00qtmHOUPlqycRuKadvkFuVOgq2

Este documento ha sido firmado electrónicamente por:
MANUELA ARMAS RODRIGUEZ - CONSEJERA
Fecha: 13/09/2022 - 14:58:56

En la dirección https://sede.gobiernodecanarias.org/sede/verifica_doc?codigo_nde= puede ser comprobada la autenticidad de esta copia, mediante el número de documento electrónico siguiente:
0KecBa4W8DNLsTUivehFI0kDI-aNbsUpr

El presente documento ha sido descargado el 14/09/2022 - 09:40:27

Número	CD-18	Concepto
		Guion de producto complejo

Descripción

El producto que se solicita estará formado por un **guion del producto requerido (complejo)**.

Características generales del producto:

El objeto de esta actuación es la producción de guiones complejos formados por el guion narrativo, icónico, de sonido y técnico, en los que se describen de forma detallada las características de los productos requeridos (audiovisuales o multimedia, objetos educativos complejos...), hasta llegar a la narración concisa, considerando las variables pedagógicas relativas a la selección y organización de contenido.

La CEUCD definirá los requisitos mínimos y los parámetros de calidad del producto solicitado y validará los productos presentados por la empresa adjudicataria, pudiendo proponer las correcciones o modificaciones que se consideren oportunas a través de las personas representantes designadas al efecto.

Validación, control de calidad y corrección de estilos:

Los productos deberán cumplir con los estándares de calidad establecidos y con los referidos a los aspectos de estilo y lenguaje coeducativo, inclusivo y adaptado al habla canaria.

En la dirección https://sede.gobiernodecanarias.org/sede/verifica_doc?codigo_nde= puede ser comprobada la autenticidad de esta copia, mediante el número de documento electrónico siguiente:
0CgBsj00qtmHOUPlqycRuKadvkFuVOgq2

Este documento ha sido firmado electrónicamente por:
MANUELA ARMAS RODRIGUEZ - CONSEJERA
Fecha: 13/09/2022 - 14:58:56

En la dirección https://sede.gobiernodecanarias.org/sede/verifica_doc?codigo_nde= puede ser comprobada la autenticidad de esta copia, mediante el número de documento electrónico siguiente:
0KecBa4W8DNLsTUivehFI0kDI-aNbsUpr

El presente documento ha sido descargado el 14/09/2022 - 09:40:27

Número	CD-19	Concepto
		Vídeo educativo simple

Descripción

El producto que se solicita estará formado por un **vídeo educativo simple entregado en dos formatos: alta calidad y en formato *.mp4 con tamaño inferior a 1Gb.**

Características generales del producto:

El objeto de esta actuación es la producción de vídeos educativos simples que por su construcción tienen un nivel de complejidad mínima al requerir poco nivel de detalle, escasos accesorios para su grabación y ser grabados por una sola persona.

La valoración de los videos educativos tendrá en cuenta el nivel de dificultad de su realización conforme a las distintas tareas necesarias en cada una de las etapas en las que se sustenta una producción audiovisual (pre-producción, producción y post-producción).

Algunas de las tareas asociadas a cada una de estas fases son las siguientes:

- **Pre-producción:** proceso en el que se fijan los elementos estructurales y en el que se considera la complejidad del trabajo teniendo en cuenta las tareas y recursos necesarios tales como guion general, guion técnico, story-board, escaleta, localización, recursos técnicos, recursos humanos, plan de realización o grabación, inventario de recursos...
- **Producción:** proceso en el que se realiza el desarrollo de los contenidos. Grabación con cámara o dispositivo de alta calidad. Para su valoración se tendrá en cuenta una duración de rodaje igual o inferior a una hora y una duración del producto final en torno a los tres minutos. Este tipo de videos no incluirá desplazamientos del equipo de producción pero sí se incluirá otros gastos inherentes a la producción.
- **Post-producción:** proceso de edición, validación y revisión de los contenidos. Este tipo de vídeos tendrá un nivel de complejidad mínima en relación al trabajo de edición y montaje o elaboración, incluirá subtitulados para facilitar la accesibilidad pero no doblaje. Se tendrán que incluir los logos institucionales y podrá incluir textos animados e integración de gráficos, banda sonora con música de librería y efectos de sonido.
- **Entrega y Publicación:** la entrega de la versión de alta calidad se realizará directamente a la persona responsable del contrato nombrada por la CEUCD y además se realizará la conversión a un formato Web que sea admitido por la mediateca de la CEUCD (1Gb de tamaño máximo). Finalmente, se realizará la catalogación y publicación en el espacio designado por la CEUCD y la revisión del correcto funcionamiento en la Web.

Los productos finales serán propiedad de la CEUCD y se encontrarán sujetos preferentemente al modelo de gestión y explotación de sus derechos de autoría y de la propiedad intelectual expresado en licencias públicas de Creative Commons (No Comercial) **Reconocimiento – NoComercial – CompartirIgual (by-nc-sa).**

La CEUCD definirá los requisitos mínimos y los parámetros de calidad del producto solicitado y validará los productos presentados por la empresa adjudicataria, pudiendo proponer las correcciones o modificaciones que se consideren oportunas a través de las personas representantes designadas al efecto.

Aspectos a tener en cuenta en el proceso de producción del producto:

Para garantizar la calidad de los diferentes **vídeos educativos simples**, el proceso se realizará creando **equipos multidisciplinares** que contemplen perfiles técnicos (programador/a, diseñador/a gráfico/a, ilustrador/a) y

En la dirección https://sede.gobiernodecanarias.org/sede/verifica_doc?codigo_nde= puede ser comprobada la autenticidad de esta copia, mediante el número de documento electrónico siguiente:
0CgBsj00qtmHOUPlqycRuKadvkFuVOgq2

Este documento ha sido firmado electrónicamente por:
MANUELA ARMAS RODRIGUEZ - CONSEJERA
Fecha: 13/09/2022 - 14:58:56

En la dirección https://sede.gobiernodecanarias.org/sede/verifica_doc?codigo_nde= puede ser comprobada la autenticidad de esta copia, mediante el número de documento electrónico siguiente:
0KecBa4W8DNLsTUivehFI0kDI-aNbsUpr

El presente documento ha sido descargado el 14/09/2022 - 09:40:27

pedagógicos (diseñador/a instruccional) y una persona responsable de calidad del contenido.

Validación, control de calidad y corrección de estilos:

Antes de la entrega del producto la empresa deberá testear las funcionalidades para corregir los fallos que pudieran observarse. Además los productos deberán cumplir con los estándares de calidad establecidos y con los referidos a los aspectos de accesibilidad, estilo y lenguaje coeducativo, inclusivo y adaptado al habla canaria.

Catalogación y publicación:

Se deberá empaquetar, catalogar y publicar el producto en el espacio designado por la CEUCD, respetando las condiciones y requisitos planteados por la misma. Una vez finalizado se deberá testear el correcto funcionamiento para la visualización y descarga. En el proceso de catalogación los videos se deberán relacionar con todos los recursos, referidos a la misma temática, disponibles en los repositorios de la CEUCD.

En la dirección https://sede.gobiernodecanarias.org/sede/verifica_doc?codigo_nde= puede ser comprobada la autenticidad de esta copia, mediante el número de documento electrónico siguiente:
0CgBsj00qtmHOUPlqycRuKadvkFuVOgq2

Este documento ha sido firmado electrónicamente por:
MANUELA ARMAS RODRIGUEZ - CONSEJERA
Fecha: 13/09/2022 - 14:58:56

En la dirección https://sede.gobiernodecanarias.org/sede/verifica_doc?codigo_nde= puede ser comprobada la autenticidad de esta copia, mediante el número de documento electrónico siguiente:
0KecBa4W8DNLsTUivehFI0kDI-aNbsUpr

El presente documento ha sido descargado el 14/09/2022 - 09:40:27

Número	CD-20	Concepto
		Vídeo educativo intermedio

Descripción

El producto que se solicita estará formado por un **vídeo educativo intermedio** entregado en dos formatos: versión de alta calidad en el formato de grabación y versión Web en formato *.mp4 con tamaño inferior a 1Gb.

Características generales del producto:

El objeto de esta actuación es la producción de vídeos educativos intermedios que por su construcción tienen un nivel de complejidad medio al no precisar de muchos accesorios para su grabación y ser grabados por más de una persona.

La valoración de los videos educativos tendrá en cuenta el nivel de dificultad de su realización conforme a las distintas tareas necesarias en cada una de las etapas en las que se sustenta una producción audiovisual (pre-producción, producción y post-producción).

Algunas de las tareas asociadas a cada una de estas fases son las siguientes:

- **Pre-producción:** proceso en el que se fijan los elementos estructurales y en el que se considera la complejidad del trabajo teniendo en cuenta las tareas y recursos necesarios tales como: guion general, guion técnico, story-board, escaleta, búsqueda de localizaciones, recursos técnicos, recursos humanos, plan de realización o grabación, inventario de recursos (personal, mobiliario, accesorios, localizaciones exteriores o interiores…), etc.
- **Producción:** proceso en el que se realiza el desarrollo de los contenidos. Grabación con cámara o dispositivo de alta calidad. Se tendrán en cuenta para su valoración una duración de rodaje en torno a la media jornada y una duración del producto final sobre los 3 minutos. Este tipo de videos no incluirá desplazamientos a otras islas pero sí se incluirán otros gastos inherentes a la producción.
- **Post-producción:** proceso de edición, validación y revisión de los contenidos. Se tendrán en cuenta para la valoración la complejidad del trabajo de edición y montaje o elaboración, subtitulados, doblaje, logos institucionales, textos animados, integración de gráficos, banda sonora con música de librería y efectos de sonido, etc.
- **Entrega y Publicación:** La entrega de la versión de alta calidad se realizará directamente a la persona responsable del contrato nombrada por la CEUCD y además se realizará la conversión a un formato Web que sea admitido por la mediateca de la CEUCD (1Gb de tamaño máximo). Finalmente se realizará la catalogación y publicación en el espacio designado por la CEUCD y la revisión del correcto funcionamiento en la Web.

Los productos finales serán propiedad de la CEUCD y se encontrarán sujetos preferentemente al modelo de gestión y explotación de sus derechos de autoría y de la propiedad intelectual expresado en licencias públicas de Creative Commons (No Comercial) **Reconocimiento – NoComercial – CompartirIgual (by-nc-sa).**

La CEUCD definirá los requisitos mínimos y los parámetros de calidad del producto solicitado y validará los productos presentados por la empresa adjudicataria pudiendo proponer las correcciones o modificaciones que se consideren oportunas a través de las personas representantes designadas al efecto.

Aspectos a tener en cuenta en el proceso de producción del producto:

Para garantizar la calidad de los diferentes **vídeos educativos intermedios**, el proceso se realizará creando **equipos multidisciplinares** que contemplen perfiles técnicos (programador/a, diseñador/a gráfico/a, ilustrador/a) y pedagógicos (diseñador/a instruccional) y una persona responsable de calidad del contenido.

En la dirección https://sede.gobiernodecanarias.org/sede/verifica_doc?codigo_nde= puede ser comprobada la autenticidad de esta copia, mediante el número de documento electrónico siguiente:
0CgBsj00qtmHOUPlqycRuKadvkFuVOgq2

Este documento ha sido firmado electrónicamente por:
MANUELA ARMAS RODRIGUEZ - CONSEJERA
Fecha: 13/09/2022 - 14:58:56

En la dirección https://sede.gobiernodecanarias.org/sede/verifica_doc?codigo_nde= puede ser comprobada la autenticidad de esta copia, mediante el número de documento electrónico siguiente:
0KecBa4W8DNLsTUivehFI0kDI-aNbsUpr

El presente documento ha sido descargado el 14/09/2022 - 09:40:27

Validación, control de calidad y corrección de estilos:

Antes de la entrega del producto la empresa deberá testear las funcionalidades para corregir los fallos que pudieran observarse. Además los productos deberán cumplir con los estándares de calidad establecidos y con los referidos a los aspectos de accesibilidad, estilo y lenguaje coeducativo, inclusivo y adaptado al habla canaria.

Catalogación y publicación:

Se deberá empaquetar, catalogar y publicar el producto en el espacio designado por la CEUCD, respetando las condiciones y requisitos planteados por la misma. Una vez finalizado se deberá testear el correcto funcionamiento para la visualización y descarga. En el proceso de catalogación se deberán relacionar con todos los recursos, referidos a la misma temática, disponibles en los repositorios de la CEUCD.

En la dirección https://sede.gobiernodecanarias.org/sede/verifica_doc?codigo_nde= puede ser comprobada la autenticidad de esta copia, mediante el número de documento electrónico siguiente:
0CgBsj00qtmHOUPlqycRuKadvkFuVOgq2

Este documento ha sido firmado electrónicamente por:
MANUELA ARMAS RODRIGUEZ - CONSEJERA
Fecha: 13/09/2022 - 14:58:56

En la dirección https://sede.gobiernodecanarias.org/sede/verifica_doc?codigo_nde= puede ser comprobada la autenticidad de esta copia, mediante el número de documento electrónico siguiente:
0KecBa4W8DNLsTUivehFI0kDI-aNbsUpr

El presente documento ha sido descargado el 14/09/2022 - 09:40:27

Número	CD-21	Concepto
		Vídeo educativo complejo

Descripción

El producto que se solicita estará formado por un **vídeo educativo complejo** entregado en dos formatos: versión de alta calidad en el formato de grabación y versión Web en formato *.mp4 con tamaño inferior a 1Gb.

Características generales del producto:

El objeto de esta actuación es la producción de vídeos educativos que por su construcción tienen un alto nivel de complejidad y necesita de un equipo de personas y de múltiples accesorios para su grabación.

La valoración de los videos educativos tendrá en cuenta el nivel de dificultad de su realización conforme a las distintas tareas necesarias en cada una de las etapas en las que se sustenta una producción audiovisual (pre-producción, producción y post-producción).

Algunas de las tareas asociadas a cada una de estas fases son las siguientes:

- **Pre-producción:** proceso en el que se fijan los elementos estructurales y en el que se considera la complejidad del trabajo teniendo en cuenta las tareas y recursos necesarios tales como: guion general, guion técnico, story-board, escaleta, búsqueda de localizaciones, recursos técnicos, recursos humanos, plan de realización o grabación, inventario de recursos (personal, mobiliario, accesorios, localizaciones exteriores o interiores…).
- **Producción:** proceso en el que se realiza el desarrollo de los contenidos. Grabación con cámara o dispositivo de alta calidad. Se tendrán en cuenta para su valoración una duración de rodaje de una jornada o más y una duración del vídeo final en torno a los 5 minutos. Este tipo de videos podrán contemplar desplazamientos a otras islas y otros gastos inherentes a la producción.
- **Post-producción:** proceso de edición, validación y revisión de los contenidos. Se tendrán en cuenta para su valoración la complejidad del trabajo de edición y montaje o elaboración, subtitulados, doblaje, logos institucionales, textos animados, integración de gráficos, banda sonora con música de librería y efectos de sonido. etc.
- **Entrega y Publicación:** La entrega de la versión de alta calidad se realizará directamente a la persona responsable del contrato nombrada por la CEUCD y además se realizará la conversión a un formato Web que sea admitido por la mediateca de la CEUCD (1Gb de tamaño máximo). Finalmente se realizará la catalogación y publicación en el espacio designado por la CEUCD y la revisión del correcto funcionamiento en la Web.

Los productos finales serán propiedad de la CEUCD y se encontrarán sujetos preferentemente al modelo de gestión y explotación de sus derechos de autoría y de la propiedad intelectual expresado en licencias públicas de Creative Commons (No Comercial) **Reconocimiento – NoComercial – CompartirIgual (by-nc-sa).**

La CEUCD definirá los requisitos mínimos y los parámetros de calidad del producto solicitado y validará los productos presentados por la empresa adjudicataria pudiendo proponer las correcciones o modificaciones que se consideren oportunas a través de las personas representantes designadas al efecto.

Aspectos a tener en cuenta en el proceso de producción del producto:

Para garantizar la calidad de los diferentes **vídeos educativos complejos**, el proceso se realizará creando **equipos multidisciplinares** que contemplen perfiles técnicos (programador/a, diseñador/a gráfico/a, ilustrador/a) y pedagógicos (diseñador/a instruccional) y una persona responsable de calidad del contenido.

Validación, control de calidad y corrección de estilos:

En la dirección https://sede.gobiernodecanarias.org/sede/verifica_doc?codigo_nde= puede ser comprobada la autenticidad de esta copia, mediante el número de documento electrónico siguiente:
0CgBsj00qtmHOUPlqycRuKadvkFuVOgq2

Este documento ha sido firmado electrónicamente por:
MANUELA ARMAS RODRIGUEZ - CONSEJERA
Fecha: 13/09/2022 - 14:58:56

En la dirección https://sede.gobiernodecanarias.org/sede/verifica_doc?codigo_nde= puede ser comprobada la autenticidad de esta copia, mediante el número de documento electrónico siguiente:
0KecBa4W8DNLsTUivehFI0kDI-aNbsUpr

El presente documento ha sido descargado el 14/09/2022 - 09:40:27

Antes de la entrega del producto la empresa deberá testear las funcionalidades para corregir los fallos que pudieran observarse. Además los productos deberán cumplir con los estándares de calidad establecidos y con los referidos a los aspectos de accesibilidad, estilo y lenguaje coeducativo, inclusivo y adaptado al habla canaria.

Catalogación y publicación:

Se deberá empaquetar, catalogar y publicar el producto en el espacio designado por la CEUCD, respetando las condiciones y requisitos planteados por la misma. Una vez finalizado se deberá testear el correcto funcionamiento para la visualización y descarga. En el proceso de catalogación los vídeos se deberán relacionar con todos los recursos, referidos a la misma temática, disponibles en los repositorios de la CEUCD.

En la dirección https://sede.gobiernodecanarias.org/sede/verifica_doc?codigo_nde= puede ser comprobada la autenticidad de esta copia, mediante el número de documento electrónico siguiente:
0CgBsj00qtmHOUPlqycRuKadvkFuVOgq2

Este documento ha sido firmado electrónicamente por:
MANUELA ARMAS RODRIGUEZ - CONSEJERA
Fecha: 13/09/2022 - 14:58:56

En la dirección https://sede.gobiernodecanarias.org/sede/verifica_doc?codigo_nde= puede ser comprobada la autenticidad de esta copia, mediante el número de documento electrónico siguiente:
0KecBa4W8DNLsTUivehFI0kDI-aNbsUpr

El presente documento ha sido descargado el 14/09/2022 - 09:40:27

Número	CD-22	Concepto
		Curación, catalogación, descripción y publicación de recursos educativos digitales

Descripción

El producto que se solicita es la **curación, catalogación, descripción y publicación de un paquete de 30 recursos educativos digitales.**

Características generales del producto:

El objetivo que se persigue será la búsqueda, selección, curación, catalogación, descripción y difusión, a través de diferentes canales y soportes, de recursos educativos en formato digital para ponerlos al servicio de la comunidad educativa.

Para la catalogación de los recursos digitales se crearán equipos de selección y catalogación integrados preferentemente por personal con experiencia docente que abarque los diferentes niveles educativos.

La CEUCD definirá los requisitos mínimos y los parámetros de calidad del producto solicitado y validará los productos presentados por la empresa adjudicataria pudiendo proponer las correcciones o modificaciones que se consideren oportunas a través de las personas representantes designadas al efecto.

Validación, control de calidad y corrección de estilos:

Antes de la entrega del producto la empresa deberá corregir los fallos que pudieran observarse. Además, los productos y la descripción de los mismos deberán cumplir con los estándares de calidad establecidos y con los referidos a los aspectos de estilo y lenguaje coeducativo, inclusivo y adaptado al habla canaria.

Catalogación y publicación.

Se deberá catalogar y publicar el producto en el espacio designado por la CEUCD, respetando las condiciones y requisitos planteados por la misma. Una vez finalizado se deberá testear el correcto funcionamiento para la visualización y descarga.

En la dirección https://sede.gobiernodecanarias.org/sede/verifica_doc?codigo_nde= puede ser comprobada la autenticidad de esta copia, mediante el número de documento electrónico siguiente:
0CgBsj00qtmHOUPlqycRuKadvkFuVOgq2

Este documento ha sido firmado electrónicamente por:
MANUELA ARMAS RODRIGUEZ - CONSEJERA
Fecha: 13/09/2022 - 14:58:56

En la dirección https://sede.gobiernodecanarias.org/sede/verifica_doc?codigo_nde= puede ser comprobada la autenticidad de esta copia, mediante el número de documento electrónico siguiente:
0KecBa4W8DNLsTUivehFI0kDI-aNbsUpr

El presente documento ha sido descargado el 14/09/2022 - 09:40:27

Número	CD-23	Concepto
		Curación, catalogación, descripción y publicación de aplicaciones educativas

Descripción

El producto que se solicita es la **curación, catalogación, descripción y publicación de aplicaciones educativas.**

Características generales del producto:

El objetivo que se persigue será la búsqueda, selección, curación, catalogación, descripción y difusión, a través de diferentes canales y soportes, de aplicaciones digitales educativas para ponerlas al servicio de la comunidad educativa.

La expresión "aplicación educativa" hace referencia a todo programa multimedia ideado para ser usado a través de dispositivos electrónicos, que pueda ser utilizado como herramienta de soporte o para mejorar la productividad en el ámbito de la educación.

Se deberán tener en cuenta aspectos como los sistemas operativos para el que está disponible, las direcciones de descarga, una descripción en la que se detallen las características principales de la misma, información sobre el tipo de licencias, enlace a las políticas de seguridad y privacidad, galería de imágenes en la que se recojan diferentes pantallazos, ideas sobre el posible uso educativo y enlaces a tutoriales de funcionamiento y ejemplos.

Para la selección, catalogación y descripción de las aplicaciones educativas se contará con personas que tengan experiencia técnico-pedagógica.

La CEUCD definirá los requisitos mínimos y los parámetros de calidad del producto solicitado y validará los productos presentados por la empresa adjudicataria pudiendo proponer las correcciones o modificaciones que se consideren oportunas a través de las personas representantes designadas al efecto.

Validación, control de calidad y corrección de estilos:

Antes de la entrega del producto la empresa deberá corregir los fallos que pudieran observarse. Además, los productos y la descripción de los mismos deberán cumplir con los estándares de calidad establecidos y con los referidos a los aspectos de estilo y lenguaje coeducativo, inclusivo y adaptado al habla canaria.

Catalogación y publicación:

Se deberá catalogar y publicar el producto en el espacio designado por la CEUCD, respetando las condiciones y requisitos planteados por la misma. Una vez finalizado se deberá testear el correcto funcionamiento para la visualización y descarga.

En la dirección https://sede.gobiernodecanarias.org/sede/verifica_doc?codigo_nde= puede ser comprobada la autenticidad de esta copia, mediante el número de documento electrónico siguiente:
0CgBsj00qtmHOUPlqycRuKadvkFuVOgq2

Este documento ha sido firmado electrónicamente por:
MANUELA ARMAS RODRIGUEZ - CONSEJERA
Fecha: 13/09/2022 - 14:58:56

En la dirección https://sede.gobiernodecanarias.org/sede/verifica_doc?codigo_nde= puede ser comprobada la autenticidad de esta copia, mediante el número de documento electrónico siguiente:
0KecBa4W8DNLsTUivehFI0kDI-aNbsUpr

El presente documento ha sido descargado el 14/09/2022 - 09:40:27

Número	CD-24	Concepto
		Ilustración simple en formato vectorial

Descripción

El producto que se solicita estará formado por los siguientes entregables:

- Ilustración simple en formato vectorial en color. La ilustración se entregará en formato vectorial y en formato de imagen en mapa de bits *.png. Deberá presentarse con una resolución mínima de 2480x3508 o 3508x2480 y, siempre que sea posible, con fondo transparente.
- Ilustración simple en formato vectorial con objetos blancos y con contorno de línea negra para obtener una imagen que pueda ser coloreada por el alumnado. La ilustración se entregará en formato vectorial y en formato de imagen en mapa de bits *.png con una resolución mínima de 2480x3508 o 3508x2480.

Características generales del producto:

Con el fin de ampliar el banco de imágenes de la CEUCD y de ilustrar materiales educativos o contenidos tipo infografías, se realizarán colecciones de ilustraciones centradas en temáticas educativas.

La ilustración simple no precisa de un gran un nivel de detalle, se confecciona con colores planos y degradados sencillos, utilizando una paleta no superior a 256 colores.

Ejemplo: https://www.gobiernodecanarias.org/medusa/mediateca/ecoescuela/?attachment_id=3897

Los productos finales serán propiedad de la CEUCD y se encontrarán sujetos preferentemente al modelo de gestión y explotación de sus derechos de autoría y de la propiedad intelectual expresado en licencias públicas de Creative Commons (No Comercial) **Reconocimiento – NoComercial – CompartirIgual (by-nc-sa).**

La CEUCD definirá en la petición de servicio los requisitos mínimos y los parámetros de calidad del producto solicitado y validará los mismos una vez presentados por la empresa adjudicataria, pudiendo proponer las correcciones o modificaciones que se consideren oportunas a través de las personas representantes designadas al efecto.

Aspectos a tener en cuenta en el proceso de producción del producto:

Para garantizar la calidad de las diferentes **ilustraciones simples**, el proceso se realizará creando **equipos multidisciplinares** que contemplen perfiles técnicos (diseñador/a gráfico/a, ilustrador/a) y pedagógicos (diseñador/a instruccional) y una persona responsable de calidad del contenido.

Validación, control de calidad y corrección de estilos:

Antes de la entrega del producto la empresa deberá corregir los fallos que pudieran observarse. Además, los productos deberán cumplir con los estándares de calidad establecidos.

Catalogación y publicación:

Se deberá catalogar y publicar el producto en el espacio designado por la CEUCD, respetando las condiciones y requisitos planteados por la misma y los aspectos de estilo y lenguaje coeducativo, inclusivo y adaptado al habla y a la realidad canaria. Una vez finalizado se deberá testear el correcto funcionamiento para la visualización y descarga.

En la dirección https://sede.gobiernodecanarias.org/sede/verifica_doc?codigo_nde= puede ser comprobada la autenticidad de esta copia, mediante el número de documento electrónico siguiente:
0CgBsj00qtmHOUPlqycRuKadvkFuVOgq2

Este documento ha sido firmado electrónicamente por:
MANUELA ARMAS RODRIGUEZ - CONSEJERA
Fecha: 13/09/2022 - 14:58:56

En la dirección https://sede.gobiernodecanarias.org/sede/verifica_doc?codigo_nde= puede ser comprobada la autenticidad de esta copia, mediante el número de documento electrónico siguiente:
0KecBa4W8DNLsTUivehFI0kDI-aNbsUpr

El presente documento ha sido descargado el 14/09/2022 - 09:40:27

En la dirección https://sede.gobiernodecanarias.org/sede/verifica_doc?codigo_nde= puede ser comprobada la autenticidad de esta copia, mediante el número de documento electrónico siguiente:
0CgBsj00qtmHOUPlqycRuKadvkFuVOgq2

Este documento ha sido firmado electrónicamente por:
MANUELA ARMAS RODRIGUEZ - CONSEJERA
Fecha: 13/09/2022 - 14:58:56

En la dirección https://sede.gobiernodecanarias.org/sede/verifica_doc?codigo_nde= puede ser comprobada la autenticidad de esta copia, mediante el número de documento electrónico siguiente:
0KecBa4W8DNLsTUivehFI0kDI-aNbsUpr

El presente documento ha sido descargado el 14/09/2022 - 09:40:27

Número	CD-25	Concepto
		Ilustración compleja en formato vectorial

Descripción

El producto que se solicita estará formado por alguno de los siguientes entregables:

- Ilustración compleja en formato vectorial en color. La ilustración se entregará en formato vectorial y en formato de imagen en mapa de bits *.png. Deberá presentarse con una resolución mínima de 2480x3508 o 3508x2480 y, siempre que sea posible, con fondo transparente.
- Ilustración compleja en formato vectorial con objetos blancos y con contorno reducido de líneas en negro para obtener una imagen que pueda ser coloreada por el alumnado. La ilustración se entregará en formato vectorial y en formato de imagen en mapa de bits *.png con una resolución mínima de 2480x3508 o 3508x2480.

Características generales del producto:

Con el fin de ampliar el banco de imágenes de la CEUCD y de ilustrar materiales educativos o contenidos tipo infografías, se realizarán colecciones de ilustraciones centradas en temáticas educativas y contenidos canarios.

La ilustración compleja requiere un gran un nivel de detalle y buscará un realismo indiscutible haciendo uso de rellenos, sombras, degradados, degradados radiales, rellenos de malla y la combinación de colores que sea necesaria para obtener el mejor resultado.

Ejemplo: https://www.gobiernodecanarias.org/medusa/mediateca/ecoescuela/?attachment_id=3937

Los productos finales serán propiedad de la CEUCD y se encontrarán sujetos preferentemente al modelo de gestión y explotación de sus derechos de autoría y de la propiedad intelectual expresado en licencias públicas de Creative Commons (No Comercial) **Reconocimiento – NoComercial – CompartirIgual (by-nc-sa).**

La CEUCD definirá en la petición de servicio los requisitos mínimos y los parámetros de calidad del producto solicitado y validará los mismos una vez presentados por la empresa adjudicataria, pudiendo proponer las correcciones o modificaciones que se consideren oportunas a través de las personas representantes designadas al efecto.

Aspectos a tener en cuenta en el proceso de producción del producto:

Para garantizar la calidad de las diferentes **ilustraciones complejas**, el proceso se realizará creando **equipos multidisciplinares** que contemplen perfiles técnicos (diseñador/a gráfico/a, ilustrador/a) y pedagógicos (diseñador/a instruccional) y una persona responsable de calidad del contenido.

Validación, control de calidad y corrección de estilos:

Antes de la entrega del producto la empresa deberá corregir los fallos que pudieran observarse. Además, los productos deberán cumplir con los estándares de calidad establecidos.

Catalogación y publicación:

Se deberá catalogar y publicar el producto en el espacio designado por la CEUCD, respetando las condiciones y requisitos planteados por la misma y los aspectos de estilo y lenguaje coeducativo, inclusivo y adaptado al habla y a la realidad canaria. Una vez finalizado se deberá testear el correcto funcionamiento para la visualización y descarga.

En la dirección https://sede.gobiernodecanarias.org/sede/verifica_doc?codigo_nde= puede ser comprobada la autenticidad de esta copia, mediante el número de documento electrónico siguiente:
0CgBsj00qtmHOUPlqycRuKadvkFuVOgq2

Este documento ha sido firmado electrónicamente por:
MANUELA ARMAS RODRIGUEZ - CONSEJERA
Fecha: 13/09/2022 - 14:58:56

En la dirección https://sede.gobiernodecanarias.org/sede/verifica_doc?codigo_nde= puede ser comprobada la autenticidad de esta copia, mediante el número de documento electrónico siguiente:
0KecBa4W8DNLsTUivehFI0kDI-aNbsUpr

El presente documento ha sido descargado el 14/09/2022 - 09:40:27

En la dirección https://sede.gobiernodecanarias.org/sede/verifica_doc?codigo_nde= puede ser comprobada la autenticidad de esta copia, mediante el número de documento electrónico siguiente:
0CgBsj00qtmHOUPlqycRuKadvkFuVOgq2

Este documento ha sido firmado electrónicamente por:
MANUELA ARMAS RODRIGUEZ - CONSEJERA
Fecha: 13/09/2022 - 14:58:56

En la dirección https://sede.gobiernodecanarias.org/sede/verifica_doc?codigo_nde= puede ser comprobada la autenticidad de esta copia, mediante el número de documento electrónico siguiente:
0KecBa4W8DNLsTUivehFI0kDI-aNbsUpr

El presente documento ha sido descargado el 14/09/2022 - 09:40:27

Número	CD-26	Concepto
		Ilustración compleja 360º

Descripción

El producto que se solicita estará formado por alguno de los siguientes entregables:

- **Ilustración compleja 360º.** El modelado 3D se entregará en formato editable (*.skp o similar) e imprimible *.stl.
- **3 Ilustraciones con diferentes vistas del modelado 360º:** Capturas con diferentes vistas en formato de imagen en mapa de bits *.png con fondo transparente y una resolución mínima de 2480x3508 o 3508x2480.

Características generales del producto:

Con el fin de ampliar el banco de imágenes de la CEUCD y de ilustrar materiales educativos o contenidos tipo infografías, se realizarán colecciones de ilustraciones modeladas en 3D que permitan múltiples capturas 360º, centradas en temáticas educativas y contenidos canarios, sobre todo relacionados con la arquitectura y patrimonio.

La ilustración 360º requiere un gran un nivel de detalle y buscará un realismo indiscutible haciendo uso de rellenos, sombras, degradados y la combinación de colores que sea necesaria para obtener el mejor resultado.

Los productos finales serán propiedad de la CEUCD y se encontrarán sujetos preferentemente al modelo de gestión y explotación de sus derechos de autoría y de la propiedad intelectual expresado en licencias públicas de Creative Commons (No Comercial) **Reconocimiento – NoComercial – CompartirIgual (by-nc-sa).**

La CEUCD definirá en la petición de servicio los requisitos mínimos y los parámetros de calidad del producto solicitado y validará los mismos una vez presentados por la empresa adjudicataria, pudiendo proponer las correcciones o modificaciones que se consideren oportunas a través de las personas representantes designadas al efecto.

Aspectos a tener en cuenta en el proceso de producción del producto:

Para garantizar la calidad de las diferentes **ilustraciones complejas 360º**, el proceso se realizará creando **equipos multidisciplinares** que contemplen perfiles técnicos (diseñador/a gráfico/a, ilustrador/a) y pedagógicos (diseñador/a instruccional) y una persona responsable de calidad del contenido.

Validación, control de calidad y corrección de estilos:

Antes de la entrega del producto la empresa deberá corregir los fallos que pudieran observarse. Además, los productos deberán cumplir con los estándares de calidad establecidos.

Catalogación y publicación:

Se deberá catalogar y publicar el producto en el espacio designado por la CEUCD, respetando las condiciones y requisitos planteados por la misma y los aspectos de estilo y lenguaje coeducativo, inclusivo y adaptado al habla y a la realidad canaria. Una vez finalizado se deberá testear el correcto funcionamiento para la visualización y descarga.

En la dirección https://sede.gobiernodecanarias.org/sede/verifica_doc?codigo_nde= puede ser comprobada la autenticidad de esta copia, mediante el número de documento electrónico siguiente:
0CgBsj00qtmHOUPlqycRuKadvkFuVOgq2

Este documento ha sido firmado electrónicamente por:
MANUELA ARMAS RODRIGUEZ - CONSEJERA
Fecha: 13/09/2022 - 14:58:56

En la dirección https://sede.gobiernodecanarias.org/sede/verifica_doc?codigo_nde= puede ser comprobada la autenticidad de esta copia, mediante el número de documento electrónico siguiente:
0KecBa4W8DNLsTUivehFI0kDI-aNbsUpr

El presente documento ha sido descargado el 14/09/2022 - 09:40:27

Número	CD-27	Concepto
		Fondo en formato vectorial

Descripción

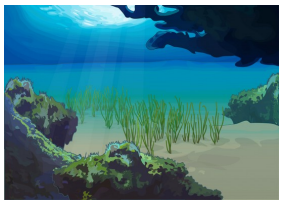

El producto que se solicita estará formado por alguno de los siguientes entregables:

- Fondo en formato vectorial en color. La ilustración se entregará en formato vectorial y en formato de imagen en mapa de bits *.png. Deberá presentarse con una resolución mínima de 2480x3508 o 3508x2480 y, siempre que sea posible, con fondo transparente.
- Fondo en formato vectorial con objetos blancos y con contorno reducido de líneas en negro para obtener una imagen que pueda ser coloreada por el alumnado. La ilustración se entregará en formato vectorial y en formato de imagen en mapa de bits *.png con una resolución mínima de 2480x3508 o 3508x2480.

Características generales del producto:

Con el fin de ampliar el banco de imágenes de la CEUCD, de ilustrar materiales educativos o contenidos tipo infografías y de crear nuevas combinaciones con otras ilustraciones de la CEUCD, se realizarán colecciones de fondos centradas en temáticas educativas y contenidos canarios.

El fondo estará formado por varias ilustraciones complejas que combinarán múltiples ilustraciones que requieren un gran nivel de detalle y buscarán un realismo indiscutible haciendo uso de rellenos, sombras, degradados, degradados radiales, rellenos de malla y la combinación de colores que sea necesaria para obtener el mejor resultado.

Ejemplo: https://www.gobiernodecanarias.org/medusa/mediateca/ecoescuela/?s=supermercado

Los productos finales serán propiedad de la CEUCD y se encontrarán sujetos preferentemente al modelo de gestión y explotación de sus derechos de autoría y de la propiedad intelectual expresado en licencias públicas de Creative Commons (No Comercial) **Reconocimiento – NoComercial – CompartirIgual (by-nc-sa).**

La CEUCD definirá en la petición de servicio los requisitos mínimos y los parámetros de calidad del producto solicitado y validará los mismos una vez presentados por la empresa adjudicataria, pudiendo proponer las correcciones o modificaciones que se consideren oportunas a través de las personas representantes designadas al efecto.

Aspectos a tener en cuenta en el proceso de producción del producto:

Para garantizar la calidad de los diferentes **fondos**, el proceso se realizará creando **equipos multidisciplinares** que contemplen perfiles técnicos (diseñador/a gráfico/a, ilustrador/a) y pedagógicos (diseñador/a instruccional) y una persona responsable de calidad del contenido.

Validación, control de calidad y corrección de estilos:

Antes de la entrega del producto la empresa deberá corregir los fallos que pudieran observarse. Además, los productos deberán cumplir con los estándares de calidad establecidos.

Catalogación y publicación:

Se deberá catalogar y publicar el producto en el espacio designado por la CEUCD, respetando las condiciones

En la dirección https://sede.gobiernodecanarias.org/sede/verifica_doc?codigo_nde= puede ser comprobada la autenticidad de esta copia, mediante el número de documento electrónico siguiente:
0CgBsj00qtmHOUPlqycRuKadvkFuVOgq2

Este documento ha sido firmado electrónicamente por:
MANUELA ARMAS RODRIGUEZ - CONSEJERA
Fecha: 13/09/2022 - 14:58:56

En la dirección https://sede.gobiernodecanarias.org/sede/verifica_doc?codigo_nde= puede ser comprobada la autenticidad de esta copia, mediante el número de documento electrónico siguiente:
0KecBa4W8DNLsTUivehFI0kDI-aNbsUpr

El presente documento ha sido descargado el 14/09/2022 - 09:40:27

y requisitos planteados por la misma y los aspectos de estilo y lenguaje coeducativo, inclusivo y adaptado al habla y a la realidad canaria. Una vez finalizado se deberá testear el correcto funcionamiento para la visualización y descarga.

En la dirección https://sede.gobiernodecanarias.org/sede/verifica_doc?codigo_nde= puede ser comprobada la autenticidad de esta copia, mediante el número de documento electrónico siguiente:
0CgBsj00qtmHOUPlqycRuKadvkFuVOgq2

Este documento ha sido firmado electrónicamente por:
MANUELA ARMAS RODRIGUEZ - CONSEJERA
Fecha: 13/09/2022 - 14:58:56

En la dirección https://sede.gobiernodecanarias.org/sede/verifica_doc?codigo_nde= puede ser comprobada la autenticidad de esta copia, mediante el número de documento electrónico siguiente:
0KecBa4W8DNLsTUivehFI0kDI-aNbsUpr

El presente documento ha sido descargado el 14/09/2022 - 09:40:27

Número	CD-28	Concepto
		Colección de iconos vectoriales

Descripción

El producto que se solicita estará formado por una colección de 9 iconos en formato vectorial y en color. La ilustración se entregará en formato vectorial y en formato de imagen en mapa de bits *.png con una resolución mínima de 2000x2000 y con fondo transparente.

Características generales del producto:

Con el fin de ampliar el banco de imágenes de la CEUCD con elementos gráficos que permitan ilustrar materiales educativos, documentos, páginas Web, recursos educativos tipo infografías y producciones del profesorado o alumnado, se realizarán colecciones de iconos centradas en temáticas educativas y contenidos canarios.

Las colecciones estarán formadas por imágenes en formato vectorial con diferentes combinaciones de colores y con fondo transparente que tendrán una función de discreta atracción visual, es decir, sin distraer y tampoco sin aumentar el tamaño de los documentos, puesto que suele tratarse de pequeñas imágenes que suponen un acento visual que guía al usuario.

Ejemplo: https://www3.gobiernodecanarias.org/medusa/mediateca/ecoescuela/?attachment_id=4879

Los productos finales serán propiedad de la CEUCD y se encontrarán sujetos preferentemente al modelo de gestión y explotación de sus derechos de autoría y de la propiedad intelectual expresado en licencias públicas de Creative Commons (No Comercial) **Reconocimiento – NoComercial – CompartirIgual (by-nc-sa).**

La CEUCD definirá en la petición de servicio los requisitos mínimos y los parámetros de calidad del producto solicitado y validará los mismos una vez presentados por la empresa adjudicataria, pudiendo proponer las correcciones o modificaciones que se consideren oportunas a través de las personas representantes designadas al efecto.

Aspectos a tener en cuenta en el proceso de producción del producto:

Para garantizar la calidad de los diferentes **iconos**, el proceso se realizará creando **equipos multidisciplinares** que contemplen perfiles técnicos (diseñador/a gráfico/a, ilustrador/a) y pedagógicos (diseñador/a instruccional) y una persona responsable de calidad del contenido.

Validación, control de calidad y corrección de estilos:

Antes de la entrega del producto la empresa deberá corregir los fallos que pudieran observarse. Además, los productos deberán cumplir con los estándares de calidad establecidos.

Catalogación y publicación:

Se deberá catalogar y publicar el producto en el espacio designado por la CEUCD, respetando las condiciones y requisitos planteados por la misma y los aspectos de estilo y lenguaje coeducativo, inclusivo y adaptado al habla y a la realidad canaria. Una vez finalizado se deberá testear el correcto funcionamiento para la visualización y descarga.

En la dirección https://sede.gobiernodecanarias.org/sede/verifica_doc?codigo_nde= puede ser comprobada la autenticidad de esta copia, mediante el número de documento electrónico siguiente:
0CgBsj00qtmHOUPlqycRuKadvkFuVOgq2

Este documento ha sido firmado electrónicamente por:
MANUELA ARMAS RODRIGUEZ - CONSEJERA
Fecha: 13/09/2022 - 14:58:56

En la dirección https://sede.gobiernodecanarias.org/sede/verifica_doc?codigo_nde= puede ser comprobada la autenticidad de esta copia, mediante el número de documento electrónico siguiente:
0KecBa4W8DNLsTUivehFI0kDI-aNbsUpr

El presente documento ha sido descargado el 14/09/2022 - 09:40:27

Número	CD-29	Concepto
		Fotografías educativas en estudio

Descripción

El producto que se solicita estará formado por una fotografía educativa en estudio.

Características generales del producto:

Con el fin de ampliar el banco de imágenes de la CEUCD, se propone la adquisición de colecciones de fotos centradas en temáticas con interés educativo: objetos de la casa, objetos escolares, alimentos, animales, plantas, partes del cuerpo...

Las fotografías deberán ser tomadas preferentemente en un estudio, a todo color, sobre fondo croma. Deberán ser entregadas con fondo transparente y tener una resolución mínima de 3264x2448.

Los productos finales serán propiedad de la CEUCD y se encontrarán sujetos preferentemente al modelo de gestión y explotación de sus derechos de autoría y de la propiedad intelectual expresado en licencias públicas de Creative Commons (No Comercial) **Reconocimiento – NoComercial – CompartirIgual (by-nc-sa).**

La CEUCD definirá en la petición de servicio los requisitos mínimos y los parámetros de calidad del producto solicitado y validará los mismos una vez presentados por la empresa adjudicataria, pudiendo proponer las correcciones o modificaciones que se consideren oportunas a través de las personas representantes designadas al efecto.

Validación, control de calidad y corrección de estilos:

Antes de la entrega del producto la empresa deberá corregir los fallos que pudieran observarse. Además, los productos deberán cumplir con los estándares de calidad establecidos.

Catalogación y publicación:

Se deberá catalogar y publicar el producto en el espacio designado por la CEUCD, respetando las condiciones y requisitos planteados por la misma y los aspectos de estilo y lenguaje coeducativo, inclusivo y adaptado al habla y a la realidad canaria. Una vez finalizado se deberá testear el correcto funcionamiento para la visualización y descarga.

En la dirección https://sede.gobiernodecanarias.org/sede/verifica_doc?codigo_nde= puede ser comprobada la autenticidad de esta copia, mediante el número de documento electrónico siguiente:
0CgBsj00qtmHOUPlqycRuKadvkFuVOgq2

Este documento ha sido firmado electrónicamente por:
MANUELA ARMAS RODRIGUEZ - CONSEJERA
Fecha: 13/09/2022 - 14:58:56

En la dirección https://sede.gobiernodecanarias.org/sede/verifica_doc?codigo_nde= puede ser comprobada la autenticidad de esta copia, mediante el número de documento electrónico siguiente:
0KecBa4W8DNLsTUivehFI0kDI-aNbsUpr

El presente documento ha sido descargado el 14/09/2022 - 09:40:27

Número	CD-30	Concepto
		Fotografías educativas en exteriores

Descripción

El producto que se solicita estará formado por una fotografía educativa en el exterior.

Características generales del producto:

Con el fin de que la CEUCD pueda poner al servicio de la comunidad educativa colecciones de fotografías sobre contenidos canarios, se propone la adquisición de colecciones de fotos centradas en temáticas relacionadas con el archipiélago canario: vegetación, fauna, clima y suelo de los pisos de vegetación de las islas (alta montaña, pinar, fayal-brezal, laurisilva, bosque termófilo, y cardonal tabaibal). También se pueden considerar otras temáticas como paisajes, monumentos, artesanía, etnografía, tradiciones y otras.

Las fotografías deberán ser a todo color y tener una resolución mínima de 3264x2448.

Las fotografías deberán incorporar contenido descriptivo, que se deberá abordar desde un punto de vista técnico, educativo y didáctico. Para ello, será imprescindible contar con personas expertas documentalistas.

Ejemplo: https://www.gobiernodecanarias.org/medusa/mediateca/ecoescuela/?attachment_id=2634

Las fotografías serán propiedad de la CEUCD y se encontrarán sujetas, preferentemente, al modelo de gestión y explotación de sus derechos de autoría y de la propiedad intelectual expresado en licencias públicas de Creative Commons (No Comercial) **Reconocimiento – NoComercial – CompartirIgual (by-nc-sa).**

La CEUCD definirá en la petición de servicio los requisitos mínimos y los parámetros de calidad del producto solicitado y validará los mismos una vez presentados por la empresa adjudicataria, pudiendo proponer las correcciones o modificaciones que se consideren oportunas a través de las personas representantes designadas al efecto.

Aspectos a tener en cuenta en el proceso de producción del producto:

Se comenzará realizando el estudio de las necesidades educativas propuestas por la CEUCD.

Para garantizar la coherencia y la calidad de los productos, el proceso se realizará por una persona (o equipo) con perfil técnico-pedagógico, que sea fotógrafa y documentalista, y que ejercerá como catalogadora y publicadora.

Validación, control de calidad y corrección de estilos:

Antes de la entrega del producto se deberán revisar y corregir los aspectos de estilo de edición.

Catalogación y publicación:

Se deberá catalogar y publicar el producto en el espacio designado por la CEUCD, respetando las condiciones y requisitos planteados por la misma y los aspectos de estilo y lenguaje coeducativo, inclusivo y adaptado al habla y a la realidad canaria. Una vez finalizado se deberá testear el correcto funcionamiento para la visualización y descarga.

En la dirección https://sede.gobiernodecanarias.org/sede/verifica_doc?codigo_nde= puede ser comprobada la autenticidad de esta copia, mediante el número de documento electrónico siguiente:
0CgBsj00qtmHOUPlqycRuKadvkFuVOgq2

Este documento ha sido firmado electrónicamente por:
MANUELA ARMAS RODRIGUEZ - CONSEJERA
Fecha: 13/09/2022 - 14:58:56

En la dirección https://sede.gobiernodecanarias.org/sede/verifica_doc?codigo_nde= puede ser comprobada la autenticidad de esta copia, mediante el número de documento electrónico siguiente:
0KecBa4W8DNLsTUivehFI0kDI-aNbsUpr

El presente documento ha sido descargado el 14/09/2022 - 09:40:27

Número	**CD-31**	**Concepto**
		Artículo de opinión para publicar en espacios Web de la CEUCD

Descripción

El producto que se solicita estará formado por un artículo de opinión que se publicará en espacios Web de la CEUCD.

Características generales del producto:

Se crearán artículos de opinión sobre alguna temática relacionada con la integración de las TIC en las aulas, sobre el uso de las tecnologías digitales, sobre aplicaciones educativas, sobre aspectos relacionados con la competencia digital del profesorado y del alumnado, ...

El **artículo de opinión** es un texto en el que un autor o autora de reconocido prestigio analiza e interpreta una temática de actualidad. Para ello realizará un análisis cuidadoso y un trabajo de interpretación personal y emitirá una opinión o juicio valorativo al respecto. Se trata de un escrito corto que rondará las 800 palabras.

El artículo deberá tener un título original y atractivo, y deberá seguir la estructura de un texto expositivo-argumentativo. Además, se podrá ilustrar con fotografías, imágenes, vídeos u otros recursos, siempre que se respeten los derechos de propiedad intelectual. En caso de utilizar algún recurso que tenga licencia Creative Commons, se deberá citar convenientemente.

Los productos finales serán propiedad de la CEUCD y se encontrarán sujetos preferentemente al modelo de gestión y explotación de sus derechos de autoría y de la propiedad intelectual expresado en licencias públicas de Creative Commons (No Comercial) **Reconocimiento – NoComercial – CompartirIgual (by-nc-sa).**

La CEUCD definirá en la petición de servicio los requisitos mínimos y los parámetros de calidad del producto solicitado y validará los mismos una vez presentados por la empresa adjudicataria, pudiendo proponer las correcciones o modificaciones que se consideren oportunas a través de las personas representantes designadas al efecto.

Aspectos a tener en cuenta en el proceso de producción del producto:

En el proceso de producción y diseño se comenzará realizando el estudio de las necesidades educativas propuestas por la CEUCD.

Para garantizar la coherencia y la calidad de los productos, el proceso se realizará por una persona de reconocido prestigio con perfil pedagógico.

Validación, control de calidad y corrección de estilos:

Antes de la entrega del producto se deberán revisar y corregir los aspectos de estilo de edición y lenguaje para garantizar los estándares de calidad establecidos.

Catalogación y publicación:

Se deberá catalogar y publicar el producto en el espacio designado por la CEUCD, respetando las condiciones y requisitos planteados por la misma y los aspectos de estilo y lenguaje coeducativo, inclusivo y adaptado al habla y a la realidad canaria. Una vez finalizado se deberá testear el correcto funcionamiento para la visualización.

En la dirección https://sede.gobiernodecanarias.org/sede/verifica_doc?codigo_nde= puede ser comprobada la autenticidad de esta copia, mediante el número de documento electrónico siguiente:
0CgBsj00qtmHOUPlqycRuKadvkFuVOgq2

Este documento ha sido firmado electrónicamente por:
MANUELA ARMAS RODRIGUEZ - CONSEJERA
Fecha: 13/09/2022 - 14:58:56

En la dirección https://sede.gobiernodecanarias.org/sede/verifica_doc?codigo_nde= puede ser comprobada la autenticidad de esta copia, mediante el número de documento electrónico siguiente:
0KecBa4W8DNLsTUivehFI0kDI-aNbsUpr

El presente documento ha sido descargado el 14/09/2022 - 09:40:27

Número	CD-32	Concepto
		Monográfico para publicar en Web

Descripción

El producto que se solicita estará formado por un monográfico para publicar en Web (para el abono del entregable se valorará de forma independiente cada una de las páginas, presentadas en formato web, que conformen el monográfico).

Características generales del producto:

Se crearán monográficos sobre alguna temática relacionada con la integración de las TIC en las aulas, sobre el uso de las tecnologías digitales, sobre aplicaciones educativas, sobre aspectos relacionados con la competencia digital del profesorado y del alumnado, ...

Un **monográfico** es una investigación en profundidad, una descripción o un tratado sobre una temática en particular y se realizará de forma detallada y minuciosa sobre un aspecto concreto propuesto por la CEUCD. En el mismo se incluirán diferentes apartados que se podrán enriquecer con fotografías, imágenes, vídeos, esquemas, ilustraciones e hipertexto. Con respecto a los contenidos y recursos de apoyo se deberá tener en cuenta el respeto a los derechos de autoría pues el producto resultante se publicará en la Web. En caso de utilizar algún recurso que tenga licencia Creative Commons se deberá citar convenientemente.

Los productos finales serán propiedad de la CEUCD y se encontrarán sujetos, preferentemente, al modelo de gestión y explotación de sus derechos de autoría y de la propiedad intelectual expresado en licencias públicas de Creative Commons (No Comercial) **Reconocimiento – NoComercial – CompartirIgual (by-nc-sa).**

La CEUCD definirá en la petición de servicio los requisitos mínimos y los parámetros de calidad del producto solicitado y validará los mismos una vez presentados por la empresa adjudicataria, pudiendo proponer las correcciones o modificaciones que se consideren oportunas a través de las personas representantes designadas al efecto.

Aspectos a tener en cuenta en el proceso de producción del producto:

En el proceso de diseño y producción se comenzará realizando el estudio de las necesidades educativas propuestas por la CEUCD.

Para ofrecer rigor a la investigación necesaria para la realización del monográfico será imprescindible contar con expertos y expertas documentalistas que se encargarán de seleccionar la información y redactar los mismos.

Validación, control de calidad y corrección de estilos:

Antes de la entrega del producto se deberán revisar y corregir los aspectos de estilo de edición y lenguaje para garantizar los estándares de calidad establecidos.

Para garantizar la coherencia y la calidad de los productos, el proceso se realizará por personas expertas con perfil pedagógico.

Catalogación y publicación:

Se deberá catalogar y publicar el producto en el espacio designado por la CEUCD, respetando las condiciones y requisitos planteados por la misma y los aspectos de estilo y lenguaje coeducativo, inclusivo y adaptado al habla y a la realidad canaria. Una vez finalizado se deberá testear el correcto funcionamiento para la visualización.

En la dirección https://sede.gobiernodecanarias.org/sede/verifica_doc?codigo_nde= puede ser comprobada la autenticidad de esta copia, mediante el número de documento electrónico siguiente:
0CgBsj00qtmHOUPlqycRuKadvkFuVOgq2

Este documento ha sido firmado electrónicamente por:
MANUELA ARMAS RODRIGUEZ - CONSEJERA
Fecha: 13/09/2022 - 14:58:56

En la dirección https://sede.gobiernodecanarias.org/sede/verifica_doc?codigo_nde= puede ser comprobada la autenticidad de esta copia, mediante el número de documento electrónico siguiente:
0KecBa4W8DNLsTUivehFI0kDI-aNbsUpr

El presente documento ha sido descargado el 14/09/2022 - 09:40:27

Número	**CD-33**	**Concepto**
		Artículo enciclopédico

Descripción
El producto que se solicita estará formado por un artículo enciclopédico.

Características generales del producto:

Para seguir incrementado el contenido de la wiki de la CEUCD (CanariWiki) se crearán artículos enciclopédicos sobre contenidos canarios relacionados con la vegetación, clima, fauna, flora, arquitectura, paisajes, monumentos, tradiciones, bienes de interés natural y cultural, costumbres, recetas de cocina, personajes históricos, etc.

Los **artículos enciclopédicos simples** subidos a la CanariWiki mantendrán un formato similar al utilizado en la Wikipedia y además de la información, estructurada en epígrafes, deberán incluir un infobox con un resumen de lo más relevante del mismo. Este infobox se podrá enriquecer con imágenes, fotografías o ilustraciones propiedad de la CEUCD. Todos los artículos deberán incluir un epígrafe de referencias con información complementaria y otro con recursos educativos digitales de la CEUCD que complementen la información y permitan la creación de nuevo contenido por parte del alumnado o profesorado.

Ejemplo: https://www.gobiernodecanarias.org/medusa/wiki/index.php?title=Laurisilva

Los productos finales serán propiedad de la CEUCD y se encontrarán sujetos, preferentemente, al modelo de gestión y explotación de sus derechos de autoría y de la propiedad intelectual expresado en licencias públicas de Creative Commons (No Comercial) **Reconocimiento – NoComercial – CompartirIgual (by-nc-sa).**

La CEUCD definirá en la petición de servicio los requisitos mínimos y los parámetros de calidad del producto solicitado y validará los mismos una vez presentados por la empresa adjudicataria, pudiendo proponer las correcciones o modificaciones que se consideren oportunas a través de las personas representantes designadas al efecto.

Aspectos a tener en cuenta en el proceso de producción del producto:

En el proceso de diseño y producción se comenzará realizando el estudio de las necesidades educativas propuestas por la CEUCD.

Para garantizar la coherencia y la calidad de los productos, el proceso se realizará por una persona experta con perfil pedagógico.

Validación, control de calidad y corrección de estilos:

Antes de la entrega del producto se deberán revisar y corregir los aspectos de estilo de edición y lenguaje para garantizar los estándares de calidad establecidos.

Catalogación y publicación:

Se deberá catalogar y publicar el producto en el espacio designado por la CEUCD, respetando las condiciones y requisitos planteados por la misma y los aspectos de estilo y lenguaje coeducativo, inclusivo y adaptado al habla y a la realidad canaria. Una vez finalizado se deberá testear el correcto funcionamiento para la visualización.

En la dirección https://sede.gobiernodecanarias.org/sede/verifica_doc?codigo_nde= puede ser comprobada la autenticidad de esta copia, mediante el número de documento electrónico siguiente:
0CgBsj00qtmHOUPlqycRuKadvkFuVOgq2

Este documento ha sido firmado electrónicamente por:
MANUELA ARMAS RODRIGUEZ - CONSEJERA
Fecha: 13/09/2022 - 14:58:56

En la dirección https://sede.gobiernodecanarias.org/sede/verifica_doc?codigo_nde= puede ser comprobada la autenticidad de esta copia, mediante el número de documento electrónico siguiente:
0KecBa4W8DNLsTUivehFI0kDI-aNbsUpr

El presente documento ha sido descargado el 14/09/2022 - 09:40:27

Número	CD-34	Concepto
		Artículo enciclopédico complejo

Descripción
El producto que se solicita estará formado por un artículo enciclopédico complejo.

Características generales del producto:

Para seguir incrementado el contenido de la wiki de la CEUCD se crearán artículos enciclopédicos complejos sobre contenidos canarios relacionados con la vegetación, clima, fauna, flora, arquitectura, paisajes, monumentos, tradiciones, bienes de interés natural y cultural, costumbres, recetas de cocina, personajes históricos., etc., elaborados por personas expertas de reconocido prestigio, que impliquen un análisis cuidadoso y un proceso de investigación en profundidad.

Los **artículos enciclopédicos complejos** subidos a la CanariWiki mantendrán un formato similar al utilizado en la Wikipedia y además de la información, estructurada en epígrafes, deberán incluir un infobox con un resumen de lo más relevante del mismo. Este infobox se podrá enriquecer con imágenes, fotografías o ilustraciones propiedad de la CEUCD. Todos los artículos deberán incluir un epígrafe de referencias con información complementaria y otro con recursos educativos digitales de la CEUCD que complementen la información y permitan la creación de nuevo contenido por parte del alumnado o profesorado.

Los productos finales serán propiedad de la CEUCD y se encontrarán sujetos, preferentemente, al modelo de gestión y explotación de sus derechos de autoría y de la propiedad intelectual expresado en licencias públicas de Creative Commons (No Comercial) **Reconocimiento – NoComercial – CompartirIgual (by-nc-sa).**

La CEUCD definirá en la petición de servicio los requisitos mínimos y los parámetros de calidad del producto solicitado y validará los mismos una vez presentados por la empresa adjudicataria, pudiendo proponer las correcciones o modificaciones que se consideren oportunas a través de las personas representantes designadas al efecto.

Aspectos a tener en cuenta en el proceso de producción del producto:

En el proceso de diseño y producción se comenzará realizando el estudio de las necesidades educativas propuestas por la CEUCD.

Para garantizar la calidad de los productos, el proceso se realizará por una persona experta de reconocido prestigio.

Validación, control de calidad y corrección de estilos:

Antes de la entrega del producto se deberán revisar y corregir los aspectos de estilo de edición y lenguaje para garantizar los estándares de calidad establecidos.

Catalogación y publicación:

Se deberá catalogar y publicar el producto en el espacio designado por la CEUCD, respetando las condiciones y requisitos planteados por la misma y los aspectos de estilo y lenguaje coeducativo, inclusivo y adaptado al habla y a la realidad canaria. Una vez finalizado se deberá testear el correcto funcionamiento para la visualización.

En la dirección https://sede.gobiernodecanarias.org/sede/verifica_doc?codigo_nde= puede ser comprobada la autenticidad de esta copia, mediante el número de documento electrónico siguiente:
0CgBsj00qtmHOUPlqycRuKadvkFuVOgq2

Este documento ha sido firmado electrónicamente por:
MANUELA ARMAS RODRIGUEZ - CONSEJERA
Fecha: 13/09/2022 - 14:58:56

En la dirección https://sede.gobiernodecanarias.org/sede/verifica_doc?codigo_nde= puede ser comprobada la autenticidad de esta copia, mediante el número de documento electrónico siguiente:
0KecBa4W8DNLsTUivehFI0kDI-aNbsUpr

El presente documento ha sido descargado el 14/09/2022 - 09:40:27

Número	CD-35	Concepto
		Digitalización de vídeos

Descripción

El producto que se solicita estará formado por la digitalización de vídeos que serán publicados en la Web de la CEUCD.

Características generales del producto:

Con el fin de que la CEUCD pueda recuperar para el uso de la comunidad educativa colecciones de vídeos antiguos sobre contenidos canarios que se encuentran en formatos no digitales y no compatibles con la Web, se realizará la digitalización de vídeos al formato *.MP4 y con la mayor calidad que se pueda conseguir dependiendo del documento original. Además estos vídeos tendrán que ir acompañados de una información descriptiva y didáctica.

Ejemplo: http://www.gobiernodecanarias.org/medusa/mediateca/publicaciones/?attachment_id=348

La CEUCD definirá en la petición de servicio los requisitos mínimos y los parámetros de calidad del producto solicitado y validará los mismos una vez presentados por la empresa adjudicataria, pudiendo proponer las correcciones o modificaciones que se consideren oportunas a través de las personas representantes designadas al efecto.

Aspectos a tener en cuenta en el proceso de producción del producto:

En el proceso de digitalización comenzará realizando el estudio de las necesidades educativas propuestas por la CEUCD.

Será necesario contactar con el Servicio de Publicaciones de la CEUCD y contar con alguna persona experta o documentalista que permita hacer una selección de aquellos vídeos que reúnan las características para ser recuperados y digitalizados.

Validación, control de calidad y corrección de estilos:

Antes de la entrega del producto se deberán revisar y corregir los aspectos de estilo de edición y lenguaje para garantizar los estándares de calidad establecidos.

Catalogación y publicación:

Se deberá catalogar y publicar el producto en el espacio designado por la CEUCD, respetando las condiciones y requisitos planteados por la misma y los aspectos de estilo y lenguaje coeducativo, inclusivo y adaptado al habla y a la realidad canaria. Una vez finalizado se deberá testear el correcto funcionamiento para la visualización.

En la dirección https://sede.gobiernodecanarias.org/sede/verifica_doc?codigo_nde= puede ser comprobada la autenticidad de esta copia, mediante el número de documento electrónico siguiente:
0CgBsj00qtmHOUPlqycRuKadvkFuVOgq2

Este documento ha sido firmado electrónicamente por:
MANUELA ARMAS RODRIGUEZ - CONSEJERA
Fecha: 13/09/2022 - 14:58:56

En la dirección https://sede.gobiernodecanarias.org/sede/verifica_doc?codigo_nde= puede ser comprobada la autenticidad de esta copia, mediante el número de documento electrónico siguiente:
0KecBa4W8DNLsTUivehFI0kDI-aNbsUpr

El presente documento ha sido descargado el 14/09/2022 - 09:40:27

Número	**CD-36**	**Concepto**
		Pódcast simple

Descripción

El producto que se solicita estará formado por un pódcast simple.

Características generales del producto:

Con el fin de que la CEUCD pueda poner al servicio de la comunidad educativa colecciones de pódcast educativos que estén convenientemente catalogados y publicados en el espacio Web de la CEUCD se propone el diseño de documentos sonoros que por su construcción tienen un nivel de complejidad mínimo, que normalmente no tienen un gran un nivel de detalle, que no duran más de 30 segundos, no precisan de grabación en estudio y pueden ser grabados por una sola persona con dicción canaria o nativa en el caso de otras lenguas. Se entregará un solo archivo utilizando el formato de compresión de audio digital *mp3 que permite un menor tamaño sin pérdida de calidad.

El **pódcast** es un contenido en audio, disponible a través de un archivo que puede combinar voz, música y efectos sonoros.

Los productos finales serán propiedad de la CEUCD y se encontrarán sujetos, preferentemente, al modelo de gestión y explotación de sus derechos de autoría y de la propiedad intelectual expresado en licencias públicas de Creative Commons (No Comercial) **Reconocimiento – NoComercial – CompartirIgual (by-nc-sa).**

La CEUCD definirá en la petición de servicio los requisitos mínimos y los parámetros de calidad del producto solicitado y validará los mismos una vez presentados por la empresa adjudicataria, pudiendo proponer las correcciones o modificaciones que se consideren oportunas a través de las personas representantes designadas al efecto.

Aspectos a tener en cuenta en el proceso de producción del producto:

En el proceso de diseño y producción se comenzará realizando el estudio de las necesidades educativas propuestas por la CEUCD.

Para garantizar la coherencia y la calidad de los productos, el proceso se realizará por un equipo en el que se cuente al menos con un perfil técnico-pedagógico.

Validación, control de calidad y corrección de estilos:

Antes de la entrega del producto se deberán revisar y corregir los aspectos de estilo de edición y lenguaje para garantizar los estándares de calidad establecidos.

Catalogación y publicación:

Se deberá catalogar y publicar el producto en el espacio designado por la CEUCD, respetando las condiciones y requisitos planteados por la misma y los aspectos de estilo y lenguaje coeducativo, inclusivo y adaptado al habla y a la realidad canaria. Una vez finalizado se deberá testear el correcto funcionamiento para la visualización y descarga.

En la dirección https://sede.gobiernodecanarias.org/sede/verifica_doc?codigo_nde= puede ser comprobada la autenticidad de esta copia, mediante el número de documento electrónico siguiente:
0CgBsj00qtmHOUPlqycRuKadvkFuVOgq2

Este documento ha sido firmado electrónicamente por:
MANUELA ARMAS RODRIGUEZ - CONSEJERA
Fecha: 13/09/2022 - 14:58:56

En la dirección https://sede.gobiernodecanarias.org/sede/verifica_doc?codigo_nde= puede ser comprobada la autenticidad de esta copia, mediante el número de documento electrónico siguiente:
0KecBa4W8DNLsTUivehFI0kDI-aNbsUpr

El presente documento ha sido descargado el 14/09/2022 - 09:40:27

Número	**CD-37**	**Concepto**
		Pódcast intermedio

Descripción

El producto que se solicita estará formado por un pódcast intermedio.

Características generales del producto:

Con el fin de que la CEUCD pueda poner al servicio de la comunidad educativa colecciones de pódcast educativos que estén convenientemente catalogados y publicados en el espacio Web de la CEUCD se propone el diseño de documentos sonoros que por su construcción tienen un nivel de complejidad y dificultad medio, con una duración de entre uno y tres minutos, no precisan de grabación en estudio y pueden ser grabados e interpretados por varias personas con dicción canaria o nativa en el caso de otras lenguas. Se entregará un solo archivo utilizando el formato de compresión de audio digital *mp3 que permite un menor tamaño sin pérdida de calidad.

El **pódcast** es un contenido en audio, disponible a través de un archivo que puede combinar voz, música y efectos sonoros.

Los productos finales serán propiedad de la CEUCD y se encontrarán sujetos, preferentemente, al modelo de gestión y explotación de sus derechos de autoría y de la propiedad intelectual expresado en licencias públicas de Creative Commons (No Comercial) **Reconocimiento – NoComercial – CompartirIgual (by-nc-sa).**

La CEUCD definirá en la petición de servicio los requisitos mínimos y los parámetros de calidad del producto solicitado y validará los mismos una vez presentados por la empresa adjudicataria, pudiendo proponer las correcciones o modificaciones que se consideren oportunas a través de las personas representantes designadas al efecto.

Aspectos a tener en cuenta en el proceso de producción del producto:

En el proceso de diseño y producción se comenzará realizando el estudio de las necesidades educativas propuestas por la CEUCD.

Para garantizar la coherencia y la calidad de los productos, el proceso se realizará por un equipo en el que se cuente al menos con un perfil técnico-pedagógico.

Validación, control de calidad y corrección de estilos:

Antes de la entrega del producto se deberán revisar y corregir los aspectos de estilo de edición y lenguaje para garantizar los estándares de calidad establecidos.

Catalogación y publicación:

Se deberá catalogar y publicar el producto en el espacio designado por la CEUCD, respetando las condiciones y requisitos planteados por la misma y los aspectos de estilo y lenguaje coeducativo, inclusivo y adaptado al habla y a la realidad canaria. Una vez finalizado se deberá testear el correcto funcionamiento para la visualización y descarga.

En la dirección https://sede.gobiernodecanarias.org/sede/verifica_doc?codigo_nde= puede ser comprobada la autenticidad de esta copia, mediante el número de documento electrónico siguiente:
0CgBsj00qtmHOUPlqycRuKadvkFuVOgq2

Este documento ha sido firmado electrónicamente por:
MANUELA ARMAS RODRIGUEZ - CONSEJERA
Fecha: 13/09/2022 - 14:58:56

En la dirección https://sede.gobiernodecanarias.org/sede/verifica_doc?codigo_nde= puede ser comprobada la autenticidad de esta copia, mediante el número de documento electrónico siguiente:
0KecBa4W8DNLsTUivehFI0kDI-aNbsUpr

El presente documento ha sido descargado el 14/09/2022 - 09:40:27

Número	CD-38	Concepto
		Pódcast complejo

Descripción

El producto que se solicita estará formado por un pódcast complejo.

Características generales del producto:

Con el fin de que la CEUCD pueda poner al servicio de la comunidad educativa colecciones de pódcast educativos que estén convenientemente catalogados y publicados en el espacio Web de la CEUCD se propone el diseño de documentos sonoros que por su construcción tienen un mayor nivel de complejidad y dificultad, con una duración superior a los tres minutos, normalmente grabados en un estudio e interpretados por varias personas con dicción canaria o nativa en el caso de otras lenguas. Además podrán estar montados sobre varias pistas.

Se entregarán en formato comprimido y en formato de alta calidad:

- Un archivo utilizando el formato de compresión de audio digital .*mp3 que permite un menor tamaño sin pérdida de calidad.
- Un archivo utilizando el formato .MIDI o similar en que el que se mantenga toda la calidad de la grabación si se realizara en estudio.

El **pódcast** es un contenido en audio, disponible a través de un archivo que puede combinar voz, música y efectos sonoros.

Los productos finales serán propiedad de la CEUCD y se encontrarán sujetos, preferentemente, al modelo de gestión y explotación de sus derechos de autoría y de la propiedad intelectual expresado en licencias públicas de Creative Commons (No Comercial) **Reconocimiento – NoComercial – CompartirIgual (by-nc-sa).**

La CEUCD definirá en la petición de servicio los requisitos mínimos y los parámetros de calidad del producto solicitado y validará los mismos una vez presentados por la empresa adjudicataria, pudiendo proponer las correcciones o modificaciones que se consideren oportunas a través de las personas representantes designadas al efecto

Aspectos a tener en cuenta en el proceso de producción del producto:

En el proceso de diseño y producción se comenzará realizando el estudio de las necesidades educativas propuestas por la CEUCD.

Para garantizar la coherencia y la calidad de los productos, el proceso se realizará por un equipo en el que se cuente al menos con un perfil técnico-pedagógico.

Validación, control de calidad y corrección de estilos:

Antes de la entrega del producto se deberán revisar y corregir los aspectos de estilo de edición y lenguaje para garantizar los estándares de calidad establecidos.

Catalogación y publicación:

Se deberá catalogar y publicar el producto en el espacio designado por la CEUCD, respetando las condiciones y requisitos planteados por la misma y los aspectos de estilo y lenguaje coeducativo, inclusivo y adaptado al habla y a la realidad canaria. Una vez finalizado se deberá testear el correcto funcionamiento para la visualización y descarga.

En la dirección https://sede.gobiernodecanarias.org/sede/verifica_doc?codigo_nde= puede ser comprobada la autenticidad de esta copia, mediante el número de documento electrónico siguiente:
0CgBsj00qtmHOUPlqycRuKadvkFuVOgq2

Este documento ha sido firmado electrónicamente por:
MANUELA ARMAS RODRIGUEZ - CONSEJERA
Fecha: 13/09/2022 - 14:58:56

En la dirección https://sede.gobiernodecanarias.org/sede/verifica_doc?codigo_nde= puede ser comprobada la autenticidad de esta copia, mediante el número de documento electrónico siguiente:
0KecBa4W8DNLsTUivehFI0kDI-aNbsUpr

El presente documento ha sido descargado el 14/09/2022 - 09:40:27

En la dirección https://sede.gobiernodecanarias.org/sede/verifica_doc?codigo_nde= puede ser comprobada la autenticidad de esta copia, mediante el número de documento electrónico siguiente:
0CgBsj00qtmHOUPlqycRuKadvkFuVOgq2

Este documento ha sido firmado electrónicamente por:
MANUELA ARMAS RODRIGUEZ - CONSEJERA
Fecha: 13/09/2022 - 14:58:56

En la dirección https://sede.gobiernodecanarias.org/sede/verifica_doc?codigo_nde= puede ser comprobada la autenticidad de esta copia, mediante el número de documento electrónico siguiente:
0KecBa4W8DNLsTUivehFI0kDI-aNbsUpr

El presente documento ha sido descargado el 14/09/2022 - 09:40:27

Número	CD-39	Concepto
		Objeto 3D simple

Descripción

El producto que se solicita estará formado por un objeto 3D simple.

Características generales del producto:

Con el fin de que la CEUCD pueda poner al servicio de la comunidad educativa colecciones de objetos 3D para poder ser utilizados con las impresoras 3D, y que además estén convenientemente catalogados y publicados en el espacio Web de la CEUCD, se propone el diseño y la creación de modelos de artefactos que por su construcción tienen un nivel de complejidad mínima, que normalmente estarán diseñados y compuestos por una sola pieza y que no precisan de un gran un nivel de detalle.

Se entregará un solo archivo, utilizando el formato *stl que es un estándar para las tecnologías de fabricación aditiva, y en formato *obj. Se trata de un formato de archivo informático de diseño asistido por computadora (CAD) que define geometría de objetos 3D, excluyendo información como color, texturas o propiedades físicas que sí incluyen otros formatos CAD.

El entregable, junto con una breve descripción, deberá ser convenientemente catalogado y publicado en el espacio web que se designe por la CEUCD.

Los productos finales serán propiedad de la CEUCD y se encontrarán sujetos, preferentemente, al modelo de gestión y explotación de sus derechos de autoría y de la propiedad intelectual expresado en licencias públicas de Creative Commons (No Comercial) **Reconocimiento – NoComercial – CompartirIgual (by-nc-sa).**

La CEUCD definirá en la petición de servicio los requisitos mínimos y los parámetros de calidad del producto solicitado y validará los mismos una vez presentados por la empresa adjudicataria, pudiendo proponer las correcciones o modificaciones que se consideren oportunas a través de las personas representantes designadas al efecto.

Aspectos a tener en cuenta en el proceso de producción del producto:

En el proceso de diseño y producción se comenzará realizando el estudio de las necesidades educativas propuestas por la CEUCD.

Para garantizar la coherencia y la calidad de los productos, el proceso se realizará por un equipo en el que se cuente al menos con un perfil técnico-pedagógico.

Validación, control de calidad y corrección de estilos:

Antes de la entrega del producto se deberán revisar y corregir los aspectos de estilo de edición para garantizar los estándares de calidad establecidos.

Catalogación y publicación:

Se deberá catalogar y publicar el producto en el espacio designado por la CEUCD, respetando las condiciones y requisitos planteados por la misma y los aspectos de estilo y lenguaje coeducativo, inclusivo y adaptado al habla y a la realidad canaria. Una vez finalizado se deberá testear el correcto funcionamiento para la visualización y descarga.

En la dirección https://sede.gobiernodecanarias.org/sede/verifica_doc?codigo_nde= puede ser comprobada la autenticidad de esta copia, mediante el número de documento electrónico siguiente:
0CgBsj00qtmHOUPlqycRuKadvkFuVOgq2

Este documento ha sido firmado electrónicamente por:
MANUELA ARMAS RODRIGUEZ - CONSEJERA
Fecha: 13/09/2022 - 14:58:56

En la dirección https://sede.gobiernodecanarias.org/sede/verifica_doc?codigo_nde= puede ser comprobada la autenticidad de esta copia, mediante el número de documento electrónico siguiente:
0KecBa4W8DNLsTUivehFI0kDI-aNbsUpr

El presente documento ha sido descargado el 14/09/2022 - 09:40:27

Número	CD-40	Concepto
		Objeto 3D complejo

Descripción

El producto que se solicita estará formado por un objeto 3D complejo.

Características generales del producto:

Con el fin de que la CEUCD pueda poner al servicio de la comunidad educativa colecciones de objetos 3D para poder ser utilizados con las impresoras 3D y que además estén convenientemente catalogados y publicados en el espacio Web de la CEUCD, se propone el diseño de artefactos que por su construcción tienen una mayor nivel de complejidad y dificultad, normalmente estarán diseñados por varias piezas que componen el objeto final y que deberán encajar y permitir la construcción final y el movimiento si el diseño lo requiere.

Se entregarán los archivos necesarios para la creación del artefacto complejo utilizando el formato *stl, que es un estándar para las tecnologías de fabricación aditiva, y en formato *obj. Se trata de un formato de archivo informático de diseño asistido por computadora (CAD) que define geometría de objetos 3D, excluyendo información como color, texturas o propiedades físicas que sí incluyen otros formatos CAD.

El entregable junto con una breve descripción, deberá ser convenientemente catalogado y publicado en el espacio web que se designe por la CEUCD.

Los productos finales serán propiedad de la CEUCD y se encontrarán sujetos, preferentemente, al modelo de gestión y explotación de sus derechos de autoría y de la propiedad intelectual expresado en licencias públicas de Creative Commons (No Comercial) **Reconocimiento – NoComercial – CompartirIgual (by-nc-sa).**

La CEUCD definirá en la petición de servicio los requisitos mínimos y los parámetros de calidad del producto solicitado y validará los mismos una vez presentados por la empresa adjudicataria, pudiendo proponer las correcciones o modificaciones que se consideren oportunas a través de las personas representantes designadas al efecto.

Aspectos a tener en cuenta en el proceso de producción del producto:

En el proceso de diseño y producción se comenzará realizando el estudio de las necesidades educativas propuestas por la CEUCD.

Para garantizar la coherencia y la calidad de los productos, el proceso se realizará por un equipo en el que se cuente al menos con un perfil técnico-pedagógico.

Validación, control de calidad y corrección de estilos:

Antes de la entrega del producto se deberán revisar y corregir los aspectos de estilo de edición para garantizar los estándares de calidad establecidos.

Catalogación y publicación:

Se deberá catalogar y publicar el producto en el espacio designado por la CEUCD, respetando las condiciones y requisitos planteados por la misma y los aspectos de estilo y lenguaje coeducativo, inclusivo y adaptado al habla y a la realidad canaria. Una vez finalizado se deberá testear el correcto funcionamiento para la visualización y descarga.

En la dirección https://sede.gobiernodecanarias.org/sede/verifica_doc?codigo_nde= puede ser comprobada la autenticidad de esta copia, mediante el número de documento electrónico siguiente:
0CgBsj00qtmHOUPlqycRuKadvkFuVOgq2

Este documento ha sido firmado electrónicamente por:
MANUELA ARMAS RODRIGUEZ - CONSEJERA
Fecha: 13/09/2022 - 14:58:56

En la dirección https://sede.gobiernodecanarias.org/sede/verifica_doc?codigo_nde= puede ser comprobada la autenticidad de esta copia, mediante el número de documento electrónico siguiente:
0KecBa4W8DNLsTUivehFI0kDI-aNbsUpr

El presente documento ha sido descargado el 14/09/2022 - 09:40:27

Número	CD-41	Concepto
		Objeto educativo de realidad aumentada y virtual

Descripción

El producto que se solicita estará formado por un objeto educativo de realidad aumentada y virtual.

Características generales del producto:

Con el fin de que la CEUCD pueda poner al servicio de la comunidad educativa recursos con realidad aumentada y virtual que permitan una experiencia inmersiva del alumnado, se propone el diseño de objetos que utilicen este tipo de tecnología tratando temáticas de carácter educativo.

Los productos serán suministrados como versiones cerradas o 'enlatadas', con una serie de puntos de interacción, donde el usuario se podrá desplazar libremente y en diferentes direcciones, pinchando en los distintos puntos de interacción para acceder a la información adicional o descubrir nuevas interacciones. Las visitas virtuales resultantes, deberán integrarse en los sistemas y servidores de la CEUCD, y serán accesibles al público mediante un acceso temporal (URL).

Los archivos resultantes deben integrarse en cualquier página web, respetando los estándares y compatibilidad actuales (HTML/CSS/JS), así como generar un proyecto completo para ser visualizado en local, sin conexión a Internet, por ejemplo, en un USB.

Se entregarán los archivos necesarios para la creación del objeto educativo que estará compuesto de objetos 3D, dibujos, animaciones y otros recursos que se utilicen y la entrega deberá incluir una versión máster de ALTA RESOLUCIÓN.

Para la realización del objeto educativo se realizará una investigación por parte de expertos y expertas documentalistas que seleccionarán la información y propondrán los objetos necesarios para conseguir el efecto inmersivo,

El objeto educativo deberá ser convenientemente catalogado y publicado en el espacio web que se designe por la CEUCD.

Los productos finales serán propiedad de la CEUCD y se encontrarán sujetos, preferentemente, al modelo de gestión y explotación de sus derechos de autoría y de la propiedad intelectual expresado en licencias públicas de Creative Commons (No Comercial) Reconocimiento – NoComercial – CompartirIgual (by-nc-sa).

La CEUCD definirá en la petición de servicio los requisitos mínimos y los parámetros de calidad del producto solicitado y validará los mismos una vez presentados por la empresa adjudicataria, pudiendo proponer las correcciones o modificaciones que se consideren oportunas a través de las personas representantes designadas al efecto.

Aspectos a tener en cuenta en el proceso de producción del producto:

En el proceso de diseño y producción se comenzará realizando el estudio de las necesidades educativas propuestas por la CEUCD.

Para garantizar la coherencia y la calidad de los productos, el proceso se realizará por un equipo en el que se cuente, al menos, con un perfil técnico-pedagógico.

Validación, control de calidad y corrección de estilos:

Antes de la entrega del producto se deberán revisar y corregir los aspectos de estilo de edición para garantizar los estándares de calidad establecidos.

En la dirección https://sede.gobiernodecanarias.org/sede/verifica_doc?codigo_nde= puede ser comprobada la autenticidad de esta copia, mediante el número de documento electrónico siguiente:
0CgBsj00qtmHOUPlqycRuKadvkFuVOgq2

Este documento ha sido firmado electrónicamente por:
MANUELA ARMAS RODRIGUEZ - CONSEJERA
Fecha: 13/09/2022 - 14:58:56

En la dirección https://sede.gobiernodecanarias.org/sede/verifica_doc?codigo_nde= puede ser comprobada la autenticidad de esta copia, mediante el número de documento electrónico siguiente:
0KecBa4W8DNLsTUivehFI0kDI-aNbsUpr

El presente documento ha sido descargado el 14/09/2022 - 09:40:27

Catalogación y publicación:

Se deberá catalogar y publicar el producto en el espacio designado por la CEUCD, respetando las condiciones y requisitos planteados por la misma y los aspectos de estilo y lenguaje coeducativo, inclusivo y adaptado al habla y a la realidad canaria. Una vez finalizado se deberá testear el correcto funcionamiento para la visualización y descarga.

En la dirección https://sede.gobiernodecanarias.org/sede/verifica_doc?codigo_nde= puede ser comprobada la autenticidad de esta copia, mediante el número de documento electrónico siguiente:
0CgBsj00qtmHOUPlqycRuKadvkFuVOgq2

Este documento ha sido firmado electrónicamente por:
MANUELA ARMAS RODRIGUEZ - CONSEJERA
Fecha: 13/09/2022 - 14:58:56

En la dirección https://sede.gobiernodecanarias.org/sede/verifica_doc?codigo_nde= puede ser comprobada la autenticidad de esta copia, mediante el número de documento electrónico siguiente:
0KecBa4W8DNLsTUivehFI0kDI-aNbsUpr

El presente documento ha sido descargado el 14/09/2022 - 09:40:27

Número	CD-42	Concepto
		Curación, catalogación, descripción y publicación de elementos multimedia para radio

Descripción

El producto que se solicita estará formado por la curación, catalogación, descripción y publicación de un paquete de 30 elementos multimedia para utilizar en programas de radio.

Características generales del producto:

El objetivo que se persigue será la búsqueda, selección, curación, catalogación, descripción y publicación de diferentes elementos multimedia que puedan ponerse a disposición de los centros educativos para utilizar en sus programas de radio.

Los recursos multimedia deben cumplir los criterios de respeto a la propiedad intelectual y deben tener un licenciamiento que permita la publicación en el espacio de la CEUCD y el uso en cualquier programa de radio de un centro educativo. El paquete podrá estar compuesto por diferentes tipos de archivos multimedia: música instrumental, canciones, sonidos, efectos de sonidos,...

La CEUCD definirá en la petición de servicio los requisitos mínimos y los parámetros de calidad del producto solicitado y validará los mismos una vez presentados por la empresa adjudicataria, pudiendo proponer las correcciones o modificaciones que se consideren oportunas a través de las personas representantes designadas al efecto.

Aspectos a tener en cuenta en el proceso de producción del producto:

En el proceso de diseño y producción se comenzará realizando el estudio de las necesidades educativas propuestas por la CEUCD.

Para garantizar la coherencia y la calidad de los productos, el proceso se realizará por un equipo en el que se cuente al menos con un perfil técnico-pedagógico.

Validación, control de calidad y corrección de estilos:

Antes de la entrega del producto se deberán revisar y corregir los aspectos de estilo de edición para garantizar los estándares de calidad establecidos.

Catalogación y publicación:

Se deberá catalogar y publicar el producto en el espacio designado por la CEUCD, respetando las condiciones y requisitos planteados por la misma y los aspectos de estilo y lenguaje coeducativo, inclusivo y adaptado al habla y a la realidad canaria. Una vez finalizado se deberá testear el correcto funcionamiento para la visualización y descarga.

En la dirección https://sede.gobiernodecanarias.org/sede/verifica_doc?codigo_nde= puede ser comprobada la autenticidad de esta copia, mediante el número de documento electrónico siguiente:
0CgBsj00qtmHOUPlqycRuKadvkFuVOgq2

Este documento ha sido firmado electrónicamente por:
MANUELA ARMAS RODRIGUEZ - CONSEJERA
Fecha: 13/09/2022 - 14:58:56

En la dirección https://sede.gobiernodecanarias.org/sede/verifica_doc?codigo_nde= puede ser comprobada la autenticidad de esta copia, mediante el número de documento electrónico siguiente:
0KecBa4W8DNLsTUivehFI0kDI-aNbsUpr

El presente documento ha sido descargado el 14/09/2022 - 09:40:27

Número	CD-43	Concepto
		Animación

Descripción
El producto que se solicita estará formado por una animación o simulación visual que interactúe con objetos y modelos, y permita ponerlos en movimiento.

Características generales del producto:

Las animaciones en GIF se crean a partir de una secuencia de ilustraciones que incorporan ciertas modificaciones que se empaquetan imagen por imagen. Las animaciones en SVG se crean de forma similar pero son interpretadas y "armadas" en tiempo real al ejecutarse.

Se entregarán los archivos necesarios en formato GIF, SVG o similares.

El entregable, junto con una breve descripción, deberá ser convenientemente catalogado y publicado en el espacio web que se designe por la CEUCD.

Los productos finales serán propiedad de la CEUCD y se encontrarán sujetos preferentemente al modelo de gestión y explotación de sus derechos de autoría y de la propiedad intelectual expresado en licencias públicas de Creative Commons (No Comercial) **Reconocimiento – NoComercial – CompartirIgual (by-nc-sa).**

La CEUCD definirá en la petición de servicio los requisitos mínimos y los parámetros de calidad del producto solicitado y validará los mismos una vez presentados por la empresa adjudicataria, pudiendo proponer las correcciones o modificaciones que se consideren oportunas a través de las personas representantes designadas al efecto.

Aspectos a tener en cuenta en el proceso de producción del producto:

En el proceso de diseño y producción se comenzará realizando el estudio de las necesidades educativas propuestas por la CEUCD.

Para garantizar la coherencia y la calidad de los productos, el proceso se realizará por un equipo en el que se cuente al menos con un perfil técnico-pedagógico.

Validación, control de calidad y corrección de estilos:

Antes de la entrega del producto se deberán revisar y corregir los aspectos de estilo de edición para garantizar los estándares de calidad establecidos.

Catalogación y publicación:

Se deberá catalogar y publicar el producto en el espacio designado por la CEUCD, respetando las condiciones y requisitos planteados por la misma y los aspectos de estilo y lenguaje coeducativo, inclusivo y adaptado al habla y a la realidad canaria. Una vez finalizado se deberá testear el correcto funcionamiento para la visualización y descarga.

En la dirección https://sede.gobiernodecanarias.org/sede/verifica_doc?codigo_nde= puede ser comprobada la autenticidad de esta copia, mediante el número de documento electrónico siguiente:
0CgBsj00qtmHOUPlqycRuKadvkFuVOgq2

Este documento ha sido firmado electrónicamente por:
MANUELA ARMAS RODRIGUEZ - CONSEJERA
Fecha: 13/09/2022 - 14:58:56

En la dirección https://sede.gobiernodecanarias.org/sede/verifica_doc?codigo_nde= puede ser comprobada la autenticidad de esta copia, mediante el número de documento electrónico siguiente:
0KecBa4W8DNLsTUivehFI0kDI-aNbsUpr

El presente documento ha sido descargado el 14/09/2022 - 09:40:27

Número	**CD-44**	**Concepto**
		Simulación

Descripción
El producto que se solicita estará formado por simulación visual que interactúe con objetos y modelos, y permita ponerlos en movimiento.

Características generales del producto:

Las simulaciones se crean a partir de una secuencia de ilustraciones que incorporan ciertas modificaciones que se empaquetan imagen por imagen pero que incluyen cierto grado de interactividad.

Las simulaciones diseñadas deben permitir la interactividad y el manejo en tiempo real de parámetros que sirvan para identificar relaciones entre conceptos, variables y fenómenos a partir del análisis cualitativo o cuantitativo de datos.

Se entregarán los archivos necesarios en formato HTML5, SVG o similares.

El entregable, junto con una breve descripción, deberá ser convenientemente catalogado y publicado en el espacio web que se designe por la CEUCD.

Los productos finales serán propiedad de la CEUCD y se encontrarán sujetos preferentemente al modelo de gestión y explotación de sus derechos de autoría y de la propiedad intelectual expresado en licencias públicas de Creative Commons (No Comercial) **Reconocimiento – NoComercial – CompartirIgual (by-nc-sa)**.

La CEUCD definirá en la petición de servicio los requisitos mínimos y los parámetros de calidad del producto solicitado y validará los mismos una vez presentados por la empresa adjudicataria, pudiendo proponer las correcciones o modificaciones que se consideren oportunas a través de las personas representantes designadas al efecto.

Aspectos a tener en cuenta en el proceso de producción del producto:

En el proceso de diseño y producción se comenzará realizando el estudio de las necesidades educativas propuestas por la CEUCD.

Para garantizar la coherencia y la calidad de los productos, el proceso se realizará por un equipo en el que se cuente al menos con un perfil técnico-pedagógico.

Validación, control de calidad y corrección de estilos:

Antes de la entrega del producto se deberán revisar y corregir los aspectos de estilo de edición para garantizar los estándares de calidad establecidos.

Catalogación y publicación:

Se deberá catalogar y publicar el producto en el espacio designado por la CEUCD, respetando las condiciones y requisitos planteados por la misma y los aspectos de estilo y lenguaje coeducativo, inclusivo y adaptado al habla y a la realidad canaria. Una vez finalizado se deberá testear el correcto funcionamiento para la visualización y descarga.

En la dirección https://sede.gobiernodecanarias.org/sede/verifica_doc?codigo_nde= puede ser comprobada la autenticidad de esta copia, mediante el número de documento electrónico siguiente:
0CgBsj00qtmHOUPlqycRuKadvkFuVOgq2

Este documento ha sido firmado electrónicamente por:
MANUELA ARMAS RODRIGUEZ - CONSEJERA
Fecha: 13/09/2022 - 14:58:56

En la dirección https://sede.gobiernodecanarias.org/sede/verifica_doc?codigo_nde= puede ser comprobada la autenticidad de esta copia, mediante el número de documento electrónico siguiente:
0KecBa4W8DNLsTUivehFI0kDI-aNbsUpr

El presente documento ha sido descargado el 14/09/2022 - 09:40:27

5. LOTE 3: DIGITALIZACIÓN DE LA EDUCACIÓN: DISEÑO, DESARROLLO, MANTENIMIENTO Y EVOLUCIÓN DE APLICACIONES EDUCATIVAS.

5.1. DESCRIPCIÓN DE LA SITUACIÓN ACTUAL

La CEUCD, a través de los proyectos tecnológicos desarrollados durante los últimos años (Proyecto Medusa, Red.es, clic escuela 2.0, Tecnología al Servicio de las Personas y otras contrataciones del proyecto Uso y Calidad de las TIC en el Entorno Educativo) ha dado importantes pasos tanto en la implantación como en la utilización y aplicación de las tecnologías digitales en los centros educativos, destacándose las acciones relacionadas con el objeto de este contrato.

Uno de los ejes básicos, para conseguir la integración educativa de las TIC en la educación, es la disponibilidad de aulas virtuales para el aprendizaje a distancia y de contenidos educativos adecuados a las áreas, materias y niveles educativos que se imparten, así como a las metodologías empleadas. Por tanto, cualquier proyecto que pretenda integrar las TIC en las aulas tiene que poner a disposición de la comunidad educativa servicios web y contenidos educativos digitales que permitan esta integración de forma cómoda y sencilla.

Todos los proyectos de tecnologías que se han ido desarrollando en Canarias han considerado este aspecto como algo relevante y, por ello, se ha realizado un importante esfuerzo en la producción de materiales didácticos y recursos educativos digitales y en el desarrollo de aplicaciones educativas.

Las últimas acciones realizadas en este ámbito en el marco del proyecto UCTICEE se han integrado en la estrategia para la transformación digital de la educación en Canarias recogida en lo que ha venido a denominarse, tras la situación originada por el COVID-19, el Plan para la Educación Digital de Canarias en el siglo XXI, y han consistido en:

- El diseño de situaciones de aprendizaje y ejemplificaciones didácticas en soporte digital.
- La creación de colecciones de imágenes, infografías, animaciones y juegos interactivos, con especial presencia de contenidos canarios.
- La curación y catalogación de contenidos educativos mediante la búsqueda de recursos educativos en formato digital para ponerlos al servicio de la comunidad educativa.
- La creación de vídeos educativos, documentos sonoros y/o documentales de experiencias educativas e innovación en las aulas.
- La difusión y promoción de los productos obtenidos a través de diferentes canales y soportes.

5.2. DEFINICIÓN Y ALCANCE DE LOS SERVICIOS SOLICITADOS EN ESTE CONTRATO

En este pliego de prescripciones técnicas se determinan el alcance y la descripción de los servicios que se solicitan. También se contemplarán los aspectos que se deben de tener en cuenta para su puesta en funcionamiento.

Esta licitación deberá tener una línea de trabajo basada en el escenario de prestación de servicios.

Todos los servicios que requieran el uso de software, herramientas y aplicaciones deberán estar integrados en el entorno tecnológico que posee la CEUCD.

La empresa adjudicataria tendrá que presentar en su oferta una propuesta para la gestión de los servicios

En la dirección https://sede.gobiernodecanarias.org/sede/verifica_doc?codigo_nde= puede ser comprobada la autenticidad de esta copia, mediante el número de documento electrónico siguiente:
0CgBsj00qtmHOUPlqycRuKadvkFuVOgq2

Este documento ha sido firmado electrónicamente por:
MANUELA ARMAS RODRIGUEZ - CONSEJERA
Fecha: 13/09/2022 - 14:58:56

En la dirección https://sede.gobiernodecanarias.org/sede/verifica_doc?codigo_nde= puede ser comprobada la autenticidad de esta copia, mediante el número de documento electrónico siguiente:
0KecBa4W8DNLsTUivehFI0kDI-aNbsUpr

El presente documento ha sido descargado el 14/09/2022 - 09:40:27

solicitados con sus correspondientes Acuerdos a Nivel de Servicios iniciales (en adelante ANS). Además, deberá incluir una planificación de evolución de los mismos, aumentando y mejorando los ANS si fuese necesario.

La propuesta de gestión de los servicios será lo suficientemente flexible como para adaptarse a las nuevas necesidades que vayan surgiendo y para corregir aquellos desajustes producidos por actuaciones que no respondan a las necesidades planteadas.

Los licitadores deberán presentar un plan con una propuesta detallada para la prestación de los servicios solicitados, teniendo en cuenta las diferentes interacciones que se puedan producir entre los mismos y garantizando la consecución de los objetivos planteados en el apartado de alcance y los requisitos de ejecución descritos en cada uno de ellos, detallando las fases de producción de cada uno de los productos solicitados.

También deberán incluirse:

- Las propuestas de seguimiento de la ejecución.
- Las estrategias para identificación de los riesgos.
- Los mecanismos de aseguramiento y control de la calidad de los servicios y de los procesos asociados.

Oficina técnica para la implantación, gestión y operación de los servicios :

La empresa adjudicataria realizará los trabajos necesarios para la prestación de los diferentes servicios y para ello facilitará los recursos humanos necesarios contemplando, si fuese preciso, la incorporación de otros que permitan la mejora de la calidad de la implantación del Proyecto.

Los servicios incluidos en la contratación son los siguientes:

- Servicio de diseño y elaboración de módulos de programación y aplicaciones informáticas educativas.
- Servicio de evolución, actualización y mejora de aplicaciones educativas de la Consejería de Educación.
- Servicio para la evolución, actualización y mejora de la herramienta de evaluación del alumnado.
- Servicio para la evolución, actualización y mejora de las herramientas para la creación y edición de actividades y recursos educativos en el Aula Digital Canaria y EVAGD.
- Servicio de desarrollo de aplicaciones educativas.
- Servicio para la interoperabilidad de las herramientas educativas de la CEU_CD con otras aplicaciones de la CEUCD.
- Servicio para la evolución, actualización y mejora de las herramientas de gestión documental y de contenidos, tanto personales como de la administración, y su explotación mediante inteligencia artificial desde otras aplicaciones educativas de la CEUCD.
- Servicio para la creación de una herramienta de realidad virtual y aumentada de la CEUCD.
- Plan de comunicación, publicidad, información y difusión del proyecto.

En la dirección https://sede.gobiernodecanarias.org/sede/verifica_doc?codigo_nde= puede ser comprobada la autenticidad de esta copia, mediante el número de documento electrónico siguiente:
0CgBsj00qtmHOUPlqycRuKadvkFuVOgq2

Este documento ha sido firmado electrónicamente por:
MANUELA ARMAS RODRIGUEZ - CONSEJERA
Fecha: 13/09/2022 - 14:58:56

En la dirección https://sede.gobiernodecanarias.org/sede/verifica_doc?codigo_nde= puede ser comprobada la autenticidad de esta copia, mediante el número de documento electrónico siguiente:
0KecBa4W8DNLsTUivehFI0kDI-aNbsUpr

El presente documento ha sido descargado el 14/09/2022 - 09:40:27

- Resolución de incidencias.

Para la correcta ejecución de los servicios solicitados se asignarán los perfiles más adecuados de la oficina técnica cuyas funciones se detallan en el apartado RECURSOS HUMANOS Y PERFILES DEL EQUIPO DE TRABAJO de este PPT.

Para la adecuada coordinación de todas las personas implicadas en el desarrollo de los diferentes servicios, se utilizarán los recursos de la oficina técnica que se encargarán de coordinarse con la CEUCD y con los diferentes equipos de producción..

Para la validación de los trabajos realizados se crearán, de forma consensuada entre la empresa y la CEUCD, y conforme a los requisitos y estándares mínimos que establezca esta última, documentos que sirvan de herramientas de control de la calidad de los productos entregados.

Antes de cada entrega la empresa deberá realizar un control de calidad con su correspondiente validación, conforme al documento de control de calidad.

La validación final será realizada por un equipo de control de calidad y validación final, integrado por representantes de la CEUCD.

La empresa adjudicataria tendrá que realizar y mantener actualizados todos los procedimientos para la elaboración de los trabajos solicitados y documentarlos debidamente, siendo la responsable de clasificar y guardar la documentación, para que pueda ser consultada en cualquier momento. Asimismo, deberá llevar el control del seguimiento de las distintas fases del proceso de producción de los productos, mediante las herramientas que se acuerden con la CEUCD.

Por último, la empresa deberá realizar la gestión de la garantía de los productos suministrados, bajo los procedimientos indicados por la CEUCD.

Descripción de los servicios:

5.2.1. Servicio de diseño y elaboración de módulos de programación y aplicaciones informáticas educativas

5.2.1.1. Alcance

El objetivo que se persigue con este servicio es la creación y producción de prototipos y módulos de programación y aplicaciones móviles.

A modo de referencia se cita una relación de posibles productos que se crearán con este servicio:

- Prototipo de aplicación móvil educativa (APP)
- Aplicación móvil educativa (APP)
- Prototipo de aplicación web modular simple
- Prototipo de aplicación web modular intermedio
- Prototipo de aplicación web modular complejo
- Módulo de programación simple

En la dirección https://sede.gobiernodecanarias.org/sede/verifica_doc?codigo_nde= puede ser comprobada la autenticidad de esta copia, mediante el número de documento electrónico siguiente:
0CgBsj00qtmHOUPlqycRuKadvkFuVOgq2

Este documento ha sido firmado electrónicamente por:
MANUELA ARMAS RODRIGUEZ - CONSEJERA
Fecha: 13/09/2022 - 14:58:56

En la dirección https://sede.gobiernodecanarias.org/sede/verifica_doc?codigo_nde= puede ser comprobada la autenticidad de esta copia, mediante el número de documento electrónico siguiente:
0KecBa4W8DNLsTUivehFI0kDI-aNbsUpr

El presente documento ha sido descargado el 14/09/2022 - 09:40:27

- Módulo de programación intermedio
- Módulo de programación complejo.

5.2.1.2. Características generales de los productos solicitados

Estarán desarrollados sobre tecnologías web de código abierto, compatibles con cualquier sistema operativo de cualquier dispositivo y con otros desarrollos de la CEUCD. Estos desarrollos se basarán en una arquitectura multinivel o de programación por capas, de manera que, ante la necesidad de cambios o mejoras, exista la opción de modificar solamente el nivel requerido. Todos los productos obtenidos deberán alojarse en los servidores de la CEUCD.

La CEUCD definirá los requisitos mínimos y los parámetros de calidad del producto solicitado y validará los productos presentados por la empresa adjudicataria, pudiendo proponer las correcciones o modificaciones que se consideren oportunas a través de las personas representantes designadas al efecto.

Con carácter general los productos que se desarrollen o elaboren deben cumplir los siguientes requisitos:

- Adaptarse al entorno tecnológico que presta soporte a los servicios educativos de la CEUCD.
- Seguir los protocolos establecidos por la CEUCD para acceder a los espacios de desarrollo, preproducción y producción.
- Los productos se entregarán, siempre que sea posible, de forma funcional integrados en las diferentes herramientas.
- La entrega del código se realizará en los repositorios oficiales de la CEUCD.

5.2.1.3. Entrega y gestión de los productos solicitados en el servicio

Para la coordinación de todas las personas implicadas en el diseño y producción, se utilizarán los recursos de la oficina técnica que se consideren y que se encargarán de coordinarse con la CEUCD y con los diferentes equipos de producción.

Para la validación de los trabajos realizados se crearán, de forma consensuada entre la empresa y la CEUCD, y conforme a los requisitos y estándares mínimos que establezca esta última, documentos que sirvan de herramientas de control de la calidad de los productos entregados.

Antes de cada entrega la empresa deberá realizar un control de calidad con su correspondiente validación, conforme al documento de control de calidad.

La validación final será realizada por un equipo de control de calidad y validación final, integrado por representantes de la CEUCD.

La empresa adjudicataria tendrá que realizar y mantener actualizados todos los procedimientos para la elaboración de los trabajos solicitados y documentarlos debidamente, siendo la responsable de clasificar y guardar la documentación en los repositorios habilitados al efecto, para que pueda ser consultada en cualquier momento. Asimismo, deberá llevar el control del seguimiento de las distintas fases del proceso de producción de los productos, mediante las herramientas que se acuerden con la CEUCD.

Por último, la empresa deberá realizar la gestión de la garantía de los productos suministrados, bajo los procedimientos indicados por la CEUCD.

En la dirección https://sede.gobiernodecanarias.org/sede/verifica_doc?codigo_nde= puede ser comprobada la autenticidad de esta copia, mediante el número de documento electrónico siguiente:
0CgBsj00qtmHOUPlqycRuKadvkFuVOgq2

Este documento ha sido firmado electrónicamente por:
MANUELA ARMAS RODRIGUEZ - CONSEJERA
Fecha: 13/09/2022 - 14:58:56

En la dirección https://sede.gobiernodecanarias.org/sede/verifica_doc?codigo_nde= puede ser comprobada la autenticidad de esta copia, mediante el número de documento electrónico siguiente:
0KecBa4W8DNLsTUivehFI0kDI-aNbsUpr

El presente documento ha sido descargado el 14/09/2022 - 09:40:27

5.2.2. Servicio de evolución, actualización y mejora de aplicaciones educativas de la Consejería de Educación.

5.2.2.1. Alcance

Con este servicio se pretende el mantenimiento correctivo, evolutivo y preventivo de las aplicaciones educativas de la CEUCD. A continuación se mencionan algunas: Aula Digital Canaria, EVAGD, ITCB (intercambiador de datos entre Aula Digital Canaria, Consola de Servicios del Centro de Atención de Usuarios de la Consejería de Educación CAU_CE, ProIDEAC,...), ITCBEVA (intercambiador de datos entre entornos virtuales de aprendizaje, EVAGD, Aula Digital Canaria, Consola de Servicios del CAU_CE, Pincel, ProIDEAC,...), Aritmates, Tonga APP, Lexicán, Mediateca, Plugin de edublogs, H-Autor, CanariWiki, Blogs del entorno ecoescuela 2.0,...

El alcance del servicio es el siguiente:

- Realizar, en colaboración con la CEUCD, una evaluación inicial que implica el análisis de las necesidades de posibles mejoras en las aplicaciones y desarrollos.
- Realizar una propuesta para la mejora de los desarrollos y aplicaciones educativas que se establezcan por la CEUCD.
- Consensuar los aspectos mínimos que deben incluir las actualizaciones y mejoras que se propongan.
- Prototipar diferentes propuestas para dar solución a las necesidades identificadas.
- Realizar los desarrollos necesarios para incorporar las soluciones en las aplicaciones educativas elegidas.
- Prestar soporte a los equipos de desarrollo de la CEUCD para incorporar las soluciones en las aplicaciones educativas elegidas.
- Incluir la creación de tutoriales de uso para su difusión.

5.2.2.2. Descripción del servicio

Los desarrollos necesarios para la actualización y mejora de aplicaciones educativas de la CEUCD se elaborarán directamente como parte del servicio que se solicita a la empresa adjudicataria. En caso de que fuera necesaria la participación de personal especializado externo para algunos procesos de ejecución, se realizará conforme a la oferta del licitador para este concepto.

Será importante tener en cuenta que los desarrollos se realizarán sobre aplicaciones instaladas en los servidores de la CEUCD, por lo que deberán adaptarse al entorno tecnológico que presta soporte a los servicios educativos de la misma. Consecuentemente, se realizarán las pruebas oportunas en los entornos de desarrollo propuestos por la CEUCD. Una vez aprobados los nuevos desarrollos, por la persona responsable de la contratación nombrada por la CEUCD, se propondrán para pasar a preproducción y explotación por parte del Área de Informática y Nuevas Tecnologías de la Secretaría General Técnica, trasladando a la misma toda la documentación necesaria para su implementación.

La empresa adjudicataria presentará, para cada uno de los desarrollos que se aborden con este servicio, una propuesta de metodología que contemple los procesos, las fases de organización y los procedimientos para la planificación, el prototipado, el desarrollo, la producción de los mismos, la documentación y el diseño de

En la dirección https://sede.gobiernodecanarias.org/sede/verifica_doc?codigo_nde= puede ser comprobada la autenticidad de esta copia, mediante el número de documento electrónico siguiente:
0CgBsj00qtmHOUPlqycRuKadvkFuVOgq2

Este documento ha sido firmado electrónicamente por:
MANUELA ARMAS RODRIGUEZ - CONSEJERA
Fecha: 13/09/2022 - 14:58:56

En la dirección https://sede.gobiernodecanarias.org/sede/verifica_doc?codigo_nde= puede ser comprobada la autenticidad de esta copia, mediante el número de documento electrónico siguiente:
0KecBa4W8DNLsTUivehFI0kDI-aNbsUpr

El presente documento ha sido descargado el 14/09/2022 - 09:40:27

tutoriales y manuales de ayuda. Asimismo, definirá un sistema de seguimiento y control de calidad de su ejecución y evolución en el que se especifiquen los instrumentos, indicadores y responsables asociados a los objetivos a conseguir, con el fin de que quien sea responsable de validación de la CEUCD pueda comprobar el estado de evolución de los mismos durante cualquier momento o fase del proceso.

En cualquier caso, las propuestas realizadas por la empresa adjudicataria podrán sufrir modificaciones a petición del personal de la CEUCD designado al efecto.

Con carácter general en los desarrollos se contemplarán, al menos, las siguientes fases para organizar el flujo de trabajo: diagnóstico e identificación de necesidades, análisis de requisitos, validación de diseño, desarrollo, validación del desarrollo, pilotaje, documentación funcional y técnica, creación de manuales de uso y tutoriales y acciones de publicación, promoción y difusión.

5.2.3. Servicio para la evolución, actualización y mejora de la herramienta de evaluación del alumnado.

5.2.3.1. Alcance

Con este servicio se pretende el mantenimiento correctivo, evolutivo y preventivo de la herramienta de evaluación del alumnado que la CEUCD.

El alcance del servicio es el siguiente:

- Realizar, en colaboración con la CEUCD, una evaluación inicial que implica el análisis de las necesidades de posibles mejoras en las aplicaciones y desarrollos.
- Realizar una propuesta para la mejora de los desarrollos y aplicaciones educativas que se establezcan por la CEUCD.
- Consensuar los aspectos mínimos que deben incluir las actualizaciones y mejoras que se propongan.
- Prototipar diferentes propuestas para dar solución a las necesidades identificadas.
- Realizar los desarrollos necesarios para incorporar las soluciones en las aplicaciones educativas elegidas.
- Incluir la creación de tutoriales de uso para su difusión.

5.2.3.2. Descripción del servicio

Los desarrollos necesarios para la actualización y mejora de la herramienta de evaluación del alumnado de la CEUCD se elaborará directamente como parte del servicio que se solicita a la empresa adjudicataria. En caso de que fuera necesaria la participación de personal especializado externo para algunos procesos de ejecución, se realizará conforme a la oferta del licitador para este concepto.

Será importante tener en cuenta que los desarrollos se realizarán sobre aplicaciones instaladas en los servidores de la CEUCD, por lo que deberán adaptarse al entorno tecnológico que presta soporte a los servicios educativos de la misma. Consecuentemente, se realizarán las pruebas oportunas en los entornos de desarrollo propuestos por la CEUCD. Una vez aprobados los nuevos desarrollos, por la persona responsable de la contratación nombrada por la CEUCD, se propondrán para pasar a preproducción y explotación por parte del Área de Informática y Nuevas Tecnologías de la Secretaría General Técnica, trasladando a la misma toda la documentación necesaria para su implementación.

La empresa adjudicataria presentará para cada uno de los desarrollos que se aborden con este servicio, una propuesta de metodología que contemple los procesos, las fases de organización y los procedimientos para

En la dirección https://sede.gobiernodecanarias.org/sede/verifica_doc?codigo_nde= puede ser comprobada la autenticidad de esta copia, mediante el número de documento electrónico siguiente:
0CgBsj00qtmHOUPlqycRuKadvkFuVOgq2

Este documento ha sido firmado electrónicamente por:
MANUELA ARMAS RODRIGUEZ - CONSEJERA
Fecha: 13/09/2022 - 14:58:56

En la dirección https://sede.gobiernodecanarias.org/sede/verifica_doc?codigo_nde= puede ser comprobada la autenticidad de esta copia, mediante el número de documento electrónico siguiente:
0KecBa4W8DNLsTUivehFI0kDI-aNbsUpr

El presente documento ha sido descargado el 14/09/2022 - 09:40:27

la planificación, el prototipado, el desarrollo, la producción de los mismos, la documentación y el diseño de tutoriales y manuales de ayuda. Asimismo, definirá un sistema de seguimiento y control de calidad de su ejecución y evolución en el que se especifiquen los instrumentos, indicadores y responsables asociados a los objetivos a conseguir, con el fin de que quien sea responsable de validación de la CEUCD pueda comprobar el estado de evolución de los mismos durante cualquier momento o fase del proceso.

En cualquier caso las propuestas realizadas por la empresa adjudicataria podrán sufrir modificaciones a petición del personal de la CEUCD designado al efecto.

Con carácter general en los desarrollos se contemplarán, al menos, las siguientes fases para organizar el flujo de trabajo: diagnóstico e identificación de necesidades, análisis de requisitos, validación de diseño, desarrollo, validación del desarrollo, pilotaje, documentación funcional y técnica, creación de manuales de uso y tutoriales y acciones de publicación, promoción y difusión.

5.2.4. Servicio para la evolución, actualización y mejora de las herramientas para la creación y edición de actividades y recursos educativos en el Aula Digital Canaria y EVAGD.

5.2.4.1. Alcance

EVAGD y Aula Digital Canaria son los espacios virtuales oficiales de la CEUCD que ofrecen una solución integral para dotar al profesorado y al alumnado de herramientas para el trabajo digital. Permiten poner en un entorno virtual interactivo, a disposición del alumnado y profesorado de centros públicos de Canarias, las situaciones de aprendizaje del Programa Brújula20 digitalizadas. Es necesario, por tanto, disponer de las herramientas necesarias que permitan que el profesorado pueda acceder al banco de actividades y encontrar rápidamente aquellas que necesita para crear nuevas situaciones de aprendizaje o editar las existentes para gestionar su clase en tiempo real y obtener un mayor control, adaptando los contenidos a las necesidades del alumnado.

El alcance del servicio es el siguiente:

- Análisis y valoración de las posibles funcionalidades que se puedan implementar, tanto en Aula Digital Canaria como EVAGD, para enriquecer la oferta de herramientas de creación y edición de actividades y de recursos educativos digitales dirigidos al alumnado.
- Definición de las necesidades y características para el desarrollo de nuevas funcionalidades.
- Desarrollo e implantación de los módulos necesarios para la puesta en producción de las nuevas funcionalidades.
- Creación de tutoriales de uso y de un plan de difusión.

5.2.4.2. Descripción del servicio

La empresa adjudicataria presentará una propuesta en la que contemple un plan integral para desarrollar el servicio para la evolución y mejora de las herramientas para la creación y edición de actividades y recursos educativos, tanto en EVAGD como en el Aula Digital Canaria.

Los desarrollos de los diferentes módulos se elaborarán directamente como parte del servicio que se solicita a la empresa adjudicataria. En caso de que fuera necesaria la participación de personal especializado externo para algunos procesos de ejecución, se realizará conforme a la oferta del licitador

En la dirección https://sede.gobiernodecanarias.org/sede/verifica_doc?codigo_nde= puede ser comprobada la autenticidad de esta copia, mediante el número de documento electrónico siguiente:
0CgBsj00qtmHOUPlqycRuKadvkFuVOgq2

Este documento ha sido firmado electrónicamente por:
MANUELA ARMAS RODRIGUEZ - CONSEJERA
Fecha: 13/09/2022 - 14:58:56

En la dirección https://sede.gobiernodecanarias.org/sede/verifica_doc?codigo_nde= puede ser comprobada la autenticidad de esta copia, mediante el número de documento electrónico siguiente:
0KecBa4W8DNLsTUivehFI0kDI-aNbsUpr

El presente documento ha sido descargado el 14/09/2022 - 09:40:27

para este concepto.

Será importante tener en cuenta que los desarrollos se realizarán sobre aplicaciones instaladas en los servidores de la CEUCD, por lo que deberán adaptarse al entorno tecnológico que presta soporte a los servicios educativos de la misma. Consecuentemente, se realizarán las pruebas oportunas en los entornos de desarrollo propuestos por la CEUCD. Una vez aprobados los nuevos desarrollos, por la persona responsable del contrato nombrada por la CEUCD, se propondrán para pasar a preproducción y explotación por parte del Área de Informática y Nuevas Tecnologías de la Secretaría General Técnica, trasladando a la misma toda la documentación necesaria para su implementación.

La empresa adjudicataria presentará para cada uno de los desarrollos que se aborden con este servicio, una propuesta de metodología que contemple los procesos, las fases de organización y los procedimientos para la planificación, el prototipado, el desarrollo, la producción de los mismos, la documentación y el diseño de tutoriales y manuales de ayuda. Asimismo definirá un sistema de seguimiento y control de calidad de su ejecución y evolución en el que se especifiquen los instrumentos, indicadores y responsables asociados a los objetivos a conseguir, con el fin de que quien sea responsable de validación de la CEUCD pueda comprobar el estado de evolución de los mismos durante cualquier momento o fase del proceso.

En cualquier caso las propuestas realizadas por la empresa adjudicataria podrán sufrir modificaciones a petición del personal de la CEUCD designado al efecto.

Con carácter general en los desarrollos se contemplarán, al menos, las siguientes fases para organizar el flujo de trabajo: diagnóstico e identificación de necesidades, análisis de requisitos, validación diseño, desarrollo, validación, pilotaje, documentación funcional y técnica, creación de manuales de uso y tutoriales, y acciones de publicación, promoción y difusión.

5.2.5. Servicio de desarrollo de aplicaciones educativas.

5.2.5.1. Alcance

Con este servicio se pretende abordar el desarrollo de aplicaciones educativas que den respuesta a necesidades educativas del profesorado y del alumnado en entornos seguros y respetando las normas de protección de datos y los derechos de autoría.

El alcance del servicio es el siguiente:

- Realizar, en colaboración con la CEUCD, una evaluación inicial que implique el análisis de las necesidades de posibles aplicaciones y desarrollos a abordar.
- Consensuar los aspectos mínimos que debe incluir el diseño de las aplicaciones y los desarrollos que se creen para el diseño de prototipos.
- Prototipar diferentes propuestas para dar solución a las necesidades identificadas.
- Desarrollar e implementar las diferentes propuestas para dar solución a las necesidades identificadas.
- Incluir la creación de tutoriales de uso y su difusión.

5.2.5.2. Descripción del servicio

El desarrollo de aplicaciones educativas se elaborarán como parte del servicio que se solicita a la empresa adjudicataria. En caso de que fuera necesaria la participación de personal especializado externo para algunos procesos de ejecución, se realizará conforme a la oferta del licitador para este concepto.

En la dirección https://sede.gobiernodecanarias.org/sede/verifica_doc?codigo_nde= puede ser comprobada la autenticidad de esta copia, mediante el número de documento electrónico siguiente:
0CgBsj00qtmHOUPlqycRuKadvkFuVOgq2

Este documento ha sido firmado electrónicamente por:
MANUELA ARMAS RODRIGUEZ - CONSEJERA
Fecha: 13/09/2022 - 14:58:56

En la dirección https://sede.gobiernodecanarias.org/sede/verifica_doc?codigo_nde= puede ser comprobada la autenticidad de esta copia, mediante el número de documento electrónico siguiente:
0KecBa4W8DNLsTUivehFI0kDI-aNbsUpr

El presente documento ha sido descargado el 14/09/2022 - 09:40:27

Será importante tener en cuenta que los desarrollos se realizarán sobre aplicaciones instaladas en los servidores de la CEUCD, por lo que deberán adaptarse al entorno tecnológico que presta soporte a los servicios educativos de la misma. Consecuentemente, se realizarán las pruebas oportunas en los entornos de desarrollo propuestos por la CEUCD. Una vez aprobados los nuevos desarrollos, por la persona responsable del contrato nombrada por la CEUCD, se propondrán para pasar a preproducción y explotación por parte del Área de Informática y Nuevas Tecnologías de la Secretaría General Técnica, trasladando a la misma toda la documentación necesaria para su implementación.

La empresa adjudicataria presentará para cada uno de los desarrollos que se aborden con este servicio, una propuesta de metodología que contemple los procesos, las fases de organización y los procedimientos para la planificación, el prototipado, el desarrollo, la producción de los mismos, la documentación y el diseño de tutoriales y manuales de ayuda. Asimismo, definirá un sistema de seguimiento y control de calidad de su ejecución y evolución en el que se especifiquen los instrumentos, indicadores y responsables asociados a los objetivos a conseguir, con el fin de que quien sea responsable de validación de la CEUCD pueda comprobar el estado de evolución de los mismos durante cualquier momento o fase del proceso.

En cualquier caso las propuestas realizadas por la empresa adjudicataria podrán sufrir modificaciones a petición del personal de la CEUCD designado al efecto.

Con carácter general en los desarrollos se contemplarán, al menos, las siguientes fases para organizar el flujo de trabajo: diagnóstico e identificación de necesidades, análisis de requisitos, validación del diseño, desarrollo, validación, pilotaje, documentación funcional y técnica, creación de manuales de uso y tutoriales y acciones de publicación, promoción y difusión.

5.2.6. Servicio para la mejora de la interoperabilidad entre las herramientas educativas de la CEUCD.

5.2.6.1. Alcance

EVAGD y Aula Digital Canaria (ADC) son algunos de los entornos virtuales de aprendizaje para uso del profesorado y el alumnado ofrecidos por la CEUCD. La CEUCD tiene otras aplicaciones y herramientas para la gestión de incidencias, gestión documental, gestión docente, planificación y programación, repositorios de recursos, plataformas de colaboración como la nube medusa y otras.

Lo que se persigue con este servicio es que tanto EVAGD como el ADC estén interconectadas con las diferentes aplicaciones y que se puedan establecer mecanismos que permitan la interoperabilidad entre las mismas.

5.2.6.2. Descripción del servicio

Los desarrollos de APIS y aplicaciones se elaborarán como parte del servicio que se solicita a la empresa adjudicataria. En caso de que fuera necesaria la participación de personal especializado externo para algunos procesos de ejecución, se realizará conforme a la oferta del licitador para este concepto.

Será importante tener en cuenta que los desarrollos se realizarán sobre aplicaciones instaladas en los servidores de la CEUCD, por lo que deberán adaptarse al entorno tecnológico que presta soporte a los servicios educativos de la misma. Consecuentemente, se realizarán las pruebas oportunas en los entornos de desarrollo propuestos por la CEUCD. Una vez aprobados los nuevos desarrollos, por la persona responsable del contrato nombrada por la CEUCD, se propondrán para pasar a preproducción y explotación

En la dirección https://sede.gobiernodecanarias.org/sede/verifica_doc?codigo_nde= puede ser comprobada la autenticidad de esta copia, mediante el número de documento electrónico siguiente:
0CgBsj00qtmHOUPlqycRuKadvkFuVOgq2

Este documento ha sido firmado electrónicamente por:
MANUELA ARMAS RODRIGUEZ - CONSEJERA
Fecha: 13/09/2022 - 14:58:56

En la dirección https://sede.gobiernodecanarias.org/sede/verifica_doc?codigo_nde= puede ser comprobada la autenticidad de esta copia, mediante el número de documento electrónico siguiente:
0KecBa4W8DNLsTUivehFI0kDI-aNbsUpr

El presente documento ha sido descargado el 14/09/2022 - 09:40:27

por parte del Área de Informática y Nuevas Tecnologías de la Secretaría General Técnica, trasladando a la misma toda la documentación necesaria para su implementación.

La empresa adjudicataria presentará para cada uno de los desarrollos que se aborden con este servicio, una propuesta de metodología que contemple los procesos, las fases de organización y los procedimientos para la planificación, el prototipado, el desarrollo, la producción de los mismos, la documentación y el diseño de tutoriales y manuales de ayuda. Asimismo definirá un sistema de seguimiento y control de calidad de su ejecución y evolución en el que se especifiquen los instrumentos, indicadores y responsables asociados a los objetivos a conseguir, con el fin de que la persona responsable de validación de la CEUCD pueda comprobar el estado de evolución de los mismos durante cualquier momento o fase del proceso.

En cualquier caso las propuestas realizadas por la empresa adjudicataria podrán sufrir modificaciones a petición del personal de la CEUCD designado al efecto.

Con carácter general en los desarrollos se contemplarán, al menos, las siguientes fases para organizar el flujo de trabajo: diagnóstico e identificación de necesidades, análisis de requisitos, validación del diseño, desarrollo, validación del desarrollo, pilotaje, documentación funcional y técnica, creación de manuales de uso y tutoriales y acciones de publicación, promoción y difusión.

5.2.7. Servicio para la evolución, actualización y mejora de las herramientas de gestión documental y de contenidos tanto personales como de la administración y su explotación mediante inteligencia artificial desde otras aplicaciones educativas de la CEUCD.

5.2.7.1. Alcance

El uso de los entornos virtuales de aprendizaje y de otras herramientas demanda, de manera habitual, la gestión de documentos y la utilización de contenidos digitales de diferentes tipos, como pueden ser objetos de aprendizaje, actividades, vídeos, ilustraciones, audios, presentaciones, contenido html, etc. Estos contenidos y documentos pueden ser de carácter personal o proporcionados por la administración educativa, y son utilizados de diversas formas por la comunidad educativa para la elaboración de actividades por parte del profesorado, la realización de trabajos o proyectos por parte del alumnado, etc.

Con este servicio se pretende el mantenimiento correctivo, evolutivo y preventivo de la herramienta de catalogación y registro de contenidos digitales tanto personales como de la administración en los repositorios de la CEUCD (RDPER o repositorio de recursos digitales personales y RDCAN o repositorio de recursos digitales de Canarias), utilizando el conveniente etiquetado de los mismos, la inteligencia artificial y la interoperabilidad entre las herramientas para ofrecer recursos digitales educativos tanto personales como de la administración al profesorado y alumnado en los espacios virtuales de la CEUCD.

El alcance del servicio es el siguiente:

- Realizar, en colaboración con la CEUCD, una evaluación inicial que implica el análisis de las necesidades de posibles mejoras en las aplicaciones y desarrollos.
- Realizar una propuesta para la mejora de los desarrollos y aplicaciones educativas que se establezcan por la CEUCD.
- Consensuar los aspectos mínimos que deben incluir las actualizaciones y mejoras que se propongan.
- Prototipar diferentes propuestas para dar solución a las necesidades identificadas.
- Realizar los desarrollos necesarios para incorporar las soluciones en las aplicaciones educativas

En la dirección https://sede.gobiernodecanarias.org/sede/verifica_doc?codigo_nde= puede ser comprobada la autenticidad de esta copia, mediante el número de documento electrónico siguiente:
0CgBsj00qtmHOUPlqycRuKadvkFuVOgq2

Este documento ha sido firmado electrónicamente por:
MANUELA ARMAS RODRIGUEZ - CONSEJERA
Fecha: 13/09/2022 - 14:58:56

En la dirección https://sede.gobiernodecanarias.org/sede/verifica_doc?codigo_nde= puede ser comprobada la autenticidad de esta copia, mediante el número de documento electrónico siguiente:
0KecBa4W8DNLsTUivehFI0kDI-aNbsUpr

El presente documento ha sido descargado el 14/09/2022 - 09:40:27

elegidas.

- Incluir la creación de tutoriales de uso para su difusión.

Por último deben incluir la creación de tutoriales de uso y su difusión.

5.2.7.2. Descripción del servicio

La evolución, actualización y mejora de las herramientas de gestión documental y de contenidos, tanto personales como de la administración, y su explotación mediante inteligencia artificial desde otras aplicaciones educativas de la CEUCD, se elaborará como parte del servicio que se solicita a la empresa adjudicataria. En caso de que fuera necesaria la participación de personal especializado externo para algunos procesos de ejecución, se realizará conforme a la oferta del licitador para este concepto.

Será importante tener en cuenta que los desarrollos se realizarán sobre aplicaciones instaladas en los servidores de la CEUCD, por lo que deberán adaptarse al entorno tecnológico que presta soporte a los servicios educativos de la misma. Consecuentemente, se realizarán las pruebas oportunas en los entornos de desarrollo propuestos por la CEUCD. Una vez aprobados los nuevos desarrollos, por la persona responsable del contrato nombrada por la CEUCD, se propondrán para pasar a preproducción y explotación por parte del Área de Informática y Nuevas Tecnologías de la Secretaría General Técnica, trasladando a la misma toda la documentación necesaria para su implementación.

La empresa adjudicataria presentará, para cada uno de los desarrollos que se aborden con este servicio, una propuesta de metodología que contemple los procesos, las fases de organización y los procedimientos para la planificación, el prototipado, el desarrollo, la producción de los mismos, la documentación y el diseño de tutoriales y manuales de ayuda. Asimismo, definirá un sistema de seguimiento y control de calidad de su ejecución y evolución en el que se especifiquen los instrumentos, indicadores y responsables asociados a los objetivos a conseguir, con el fin de que quien sea responsable de validación de la CEUCD pueda comprobar el estado de evolución de los mismos durante cualquier momento o fase del proceso.

En cualquier caso las propuestas realizadas por la empresa adjudicataria podrán sufrir modificaciones a petición del personal de la CEUCD designado al efecto.

Con carácter general en los desarrollos se contemplarán, al menos, las siguientes fases para organizar el flujo de trabajo: diagnóstico e identificación de necesidades, análisis de requisitos, validación del diseño, desarrollo, validación, pilotaje, documentación funcional y técnica, creación de manuales de uso y tutoriales y acciones de publicación, promoción y difusión.

5.2.8. Servicio para la creación de una herramienta de realidad virtual y aumentada de la CEUCD.

5.2.8.1. Alcance

La Realidad Aumentada (RA) se utiliza para optimizar y mezclar en tiempo real, objetos o imágenes virtuales sobre las reales para conseguir una experiencia inmersiva por parte del usuario final. Las aplicaciones de realidad virtual (RV) nos ayudan a sumergir al usuario en entornos virtuales en los que podemos simular la realidad mediante el uso de dispositivos interactivos que permiten a los usuarios enviar y recibir información, aplicando programación en gafas, auriculares, guantes o trajes para el cuerpo.

La Realidad Virtual ofrece la posibilidad de sumergirse en espacios virtuales, para los que es imprescindible el uso de unas gafas de realidad virtual. La Realidad Aumentada no ofrece ese aspecto de

En la dirección https://sede.gobiernodecanarias.org/sede/verifica_doc?codigo_nde= puede ser comprobada la autenticidad de esta copia, mediante el número de documento electrónico siguiente:
0CgBsj00qtmHOUPlqycRuKadvkFuVOgq2

Este documento ha sido firmado electrónicamente por:
MANUELA ARMAS RODRIGUEZ - CONSEJERA
Fecha: 13/09/2022 - 14:58:56

En la dirección https://sede.gobiernodecanarias.org/sede/verifica_doc?codigo_nde= puede ser comprobada la autenticidad de esta copia, mediante el número de documento electrónico siguiente:
0KecBa4W8DNLsTUivehFI0kDI-aNbsUpr

El presente documento ha sido descargado el 14/09/2022 - 09:40:27

inmersión, sino que lo que ves son imágenes superpuestas al entorno real, a través de cualquier pantalla (incluyendo por supuesto, unas gafas).

El uso de los entornos virtuales de aprendizaje y de otras herramientas demanda de manera habitual la utilización de contenidos de RA y RV. Estos contenidos son utilizados de diversas formas por la comunidad educativa: para la elaboración de actividades por parte del profesorado, la realización de trabajos o proyectos por parte del alumnado, etc.

Es necesario poder crear y disponer de estos contenidos en una herramienta que permita a las personas usuarias:

- El acceso a este tipo de contenidos desde un entorno instalado en los servidores de la CEUCD.
- El acceso a los repositorios de contenidos digitales de RA y RV de la CEUCD, personales y públicos.
- La catalogación y etiquetado de los contenidos propios en esta herramienta.
- Disponer de mecanismos de búsqueda y consulta de contenidos conforme a las catalogaciones realizadas.
- La previsualización de contenidos con diferentes dispositivos.

Por último deben incluir la creación de tutoriales de uso y su difusión.

5.2.8.2. Descripción del servicio

Los desarrollos de aplicaciones se elaborarán como parte del servicio que se solicita a la empresa adjudicataria. En caso de que fuera necesaria la participación de personal especializado externo para algunos procesos de ejecución, se realizará conforme a la oferta del licitador para este concepto.

Será importante tener en cuenta que los desarrollos se realizarán sobre aplicaciones instaladas en los servidores de la CEUCD, por lo que deberán adaptarse al entorno tecnológico que presta soporte a los servicios educativos de la misma. Consecuentemente, se realizarán las pruebas oportunas en los entornos de desarrollo propuestos por la CEUCD. Una vez aprobados los nuevos desarrollos, por la persona responsable del contrato nombrada por la CEUCD, se propondrán para pasar a preproducción y explotación por parte del Área de Informática y Nuevas Tecnologías de la Secretaría General Técnica, trasladando a la misma toda la documentación necesaria para su implementación.

La empresa adjudicataria presentará, para cada uno de los desarrollos que se aborden con este servicio, una propuesta de metodología que contemple los procesos, las fases de organización y los procedimientos para la planificación, el prototipado, el desarrollo, la producción de los mismos, la documentación y el diseño de tutoriales y manuales de ayuda. Asimismo, definirá un sistema de seguimiento y control de calidad de su ejecución y evolución en el que se especifiquen los instrumentos, indicadores y responsables asociados a los objetivos a conseguir, con el fin de que quien sea responsable de validación de la CEUCD pueda comprobar el estado de evolución de los mismos durante cualquier momento o fase del proceso.

En cualquier caso las propuestas realizadas por la empresa adjudicataria podrán sufrir modificaciones a petición del personal de la CEUCD designado al efecto.

Con carácter general en los desarrollos se contemplarán, al menos, las siguientes fases para organizar el flujo de trabajo: diagnóstico e identificación de necesidades, análisis de requisitos, validación del diseño, desarrollo, validación, pilotaje, documentación funcional y técnica, creación de manuales de uso y tutoriales y acciones de publicación, promoción y difusión.

En la dirección https://sede.gobiernodecanarias.org/sede/verifica_doc?codigo_nde= puede ser comprobada la autenticidad de esta copia, mediante el número de documento electrónico siguiente:
0CgBsj00qtmHOUPlqycRuKadvkFuVOgq2

Este documento ha sido firmado electrónicamente por:
MANUELA ARMAS RODRIGUEZ - CONSEJERA
Fecha: 13/09/2022 - 14:58:56

En la dirección https://sede.gobiernodecanarias.org/sede/verifica_doc?codigo_nde= puede ser comprobada la autenticidad de esta copia, mediante el número de documento electrónico siguiente:
0KecBa4W8DNLsTUivehFI0kDI-aNbsUpr

El presente documento ha sido descargado el 14/09/2022 - 09:40:27

5.2.9. Plan de comunicación, publicidad, información y difusión del proyecto.

La empresa adjudicataria realizará un "plan de comunicación, publicidad, información y difusión del proyecto" que se dirigirá al alumnado, al profesorado, a los centros educativos, a la comunidad educativa y a toda la sociedad canaria, y elaborará los materiales tanto de reprografía e impresión (trípticos , *flyer*, folletos , cartelería en diferentes formatos, dosieres, manuales, póster, vinilos, lonas, lienzos tela, *roll-up* etc) como aquellos necesarios para la difusión en redes sociales, web o en los medios de comunicación que se consideren oportunos (cuñas publicitarias, notas de prensa, artículos para web, *tweets*,…).

La finalidad del plan será la de dar a conocer los servicios y actuaciones realizadas en el proyecto y aquellas otras que la CEUCD considere importantes.

En todos los productos de difusión se deberá utilizar la imagen de marca del proyecto para la mejora de la publicidad y promoción del mismo. Además se estudiarán y propondrán planes específicos para cada servicio, que se recogerán en una planificación de evolución del "plan de comunicación, publicidad, información y difusión del proyecto", según vayan aumentando o cambiando los servicios a lo largo de su ciclo de vida.

La empresa licitadora especificará en su oferta la estrategia a seguir para la confección de los diferentes planes de difusión y comunicación a la comunidad educativa. Todas las actuaciones serán presupuestadas, consensuadas y aprobadas por la persona responsable del contrato designada por la CEUCD y los gastos se justificarán dentro del plan de comunicación, publicidad, información y difusión del proyecto.

La Empresa adjudicataria facilitará los recursos humanos necesarios y realizará los trabajos imprescindibles para la prestación del servicio. También deberá contemplar la necesidad de incorporar otros que considere necesarios para la mejora de la calidad de la implantación del Proyecto.

5.2.10. Resolución de incidencias.

La empresa adjudicataria será responsable de la resolución de incidencias referidas a los servicios objetos de esta licitación.

La empresa adjudicataria pondrá los medios para protocolizar y documentar el mayor número de procesos que garanticen una correcta respuesta a las incidencias que se produzcan y que estén relacionadas con el objeto de licitación de este proyecto.

5.3. REQUISITOS DE LOS PRODUCTOS SOLICITADOS EN LOS DIFERENTES SERVICIOS

En los documentos, ANEXO 1 (Lote3). DESCRIPCIÓN DE PRODUCTOS SOLICITADOS: diseño y elaboración de módulos de programación y aplicaciones informáticas educativas.

5.4. RECURSOS HUMANOS Y PERFILES DEL EQUIPO DE TRABAJO

Los recursos humanos y perfiles tendrán que dimensionarse de la manera más adecuada para dar respuesta a los ANS. Las empresas licitadoras deberán acreditar en todo momento su solvencia técnica y la idoneidad del personal que realice la ejecución de este contrato. La dedicación se contabilizará por días de trabajo y

En la dirección https://sede.gobiernodecanarias.org/sede/verifica_doc?codigo_nde= puede ser comprobada la autenticidad de esta copia, mediante el número de documento electrónico siguiente:
0CgBsj00qtmHOUPlqycRuKadvkFuVOgq2

Este documento ha sido firmado electrónicamente por:
MANUELA ARMAS RODRIGUEZ - CONSEJERA
Fecha: 13/09/2022 - 14:58:56

En la dirección https://sede.gobiernodecanarias.org/sede/verifica_doc?codigo_nde= puede ser comprobada la autenticidad de esta copia, mediante el número de documento electrónico siguiente:
0KecBa4W8DNLsTUivehFI0kDI-aNbsUpr

El presente documento ha sido descargado el 14/09/2022 - 09:40:27

en todo caso será a tiempo completo por parte del equipo mínimo propuesto.

Las ofertas tendrán que especificar el número, la organización y perfil de todo el personal necesario para el desarrollo del contrato y se especificará claramente la distribución de la jornada de cada recurso.

El equipo estará compuesto como **mínimo** por las personas con los perfiles que se especifican a continuación:

- **Jefe/a de Proyecto. Responsable de IGS y Operaciones:** 1 persona con titulación superior o grado universitario (MECES 2 - EQF 6) con una experiencia mínima de 5 años en un puesto similar, tanto en la gestión de proyectos como en aspectos técnicos y pedagógicos, especialmente en el desarrollo de aplicaciones y servicios de apoyo a la educación, materiales digitales educativos, coordinación de equipos multidisciplinares, etc.
- **Técnico/a analista y/o programador/a "experto/a":** 1 persona con titulación superior de formación profesional (MECES 1 - EQF 5) o grado universitario (MECES 2 - EQF 6) en informática, con una experiencia mínima de 5 años en un puestos similares, especialmente en aspectos relacionados con conocimientos en lenguaje de diagramación de sistemas UML, lenguajes de consulta de bases SQL o técnicas de calidad de software, la programación en html, css PHP, Framework Laravel y JavaScript, creación de interfaces, gestión de bases de datos MySQL, Mariana DB, MongoDB, PostgreSQL o similares y despliegue de aplicaciones en entornos de contenedores Docker sobre OKD (Openshift)
- **Técnico/a programador/a:** 1 persona con titulación superior de formación profesional (MECES 1 - EQF 5) o grado universitario (MECES 2 - EQF 6) en informática, con una experiencia mínima de 3 años en puestos similares, especialmente en aspectos relacionados con la programación en html, css PHP, Framework Laravel y JavaScript, creación de interfaces, gestión de bases de datos MySQL, Mariana DB, Mongo, PostgreSQL o similares. Conocimientos en entornos creados con contenedores Docker sobre OKD (Openshift). Experiencia en desarrollos para Moodle, WordPress, Alfresco. Uso de GitLab, Postman y Jmeter.
- **Diseñador/a UI/UX:** 1 persona con titulación superior de formación profesional (MECES 1 - EQF 5) o grado universitario (MECES 2 - EQF 6), con una experiencia mínima de 3 años en puestos similares, especialmente en aspectos relacionados el diseño instruccional de contenidos.
- **Técnico/a auxiliar de gestión:** 1 persona con perfil de técnico auxiliar de gestión, con experiencia de 3 años en gestión administrativa de proyectos similares.

El citado personal prestará sus servicios en la oficina: "Producción de materiales didácticos, recursos educativos digitales y aplicaciones educativas" que se designe por la CEUCD, sin perjuicio de lo establecido en el apartado de "modificación del equipo de trabajo" recogido en el pliego de cláusulas administrativas.

En la oferta se deberá especificar el uso que dará a los recursos humanos adicionales tanto del personal técnico adicional para implantación, gestión y operación de los servicios como de los colaboradores externos y/o institucionales propuestos. La dedicación se contabilizará por días de trabajo y se ralizarán con cargo al número de días reflejados en el ***Anexo IV: Modelo de proposición de criterios de valoración cuantificables de forma automática*** de la oferta. Las empresas licitadoras deberán especificar la solvencia técnica y la idoneidad de los recursos humanos adicionales que tiene previsto aportar y que deberán aportar perfiles complementarios o que enriquezcan al equipo de personas contratado para la ejecución del proyecto (analista, técnico/a de sistemas, experto/a en arquitectura de software, programador/a, especialista

En la dirección https://sede.gobiernodecanarias.org/sede/verifica_doc?codigo_nde= puede ser comprobada la autenticidad de esta copia, mediante el número de documento electrónico siguiente:
0CgBsj00qtmHOUPlqycRuKadvkFuVOgq2

Este documento ha sido firmado electrónicamente por:
MANUELA ARMAS RODRIGUEZ - CONSEJERA
Fecha: 13/09/2022 - 14:58:56

En la dirección https://sede.gobiernodecanarias.org/sede/verifica_doc?codigo_nde= puede ser comprobada la autenticidad de esta copia, mediante el número de documento electrónico siguiente:
0KecBa4W8DNLsTUivehFI0kDI-aNbsUpr

El presente documento ha sido descargado el 14/09/2022 - 09:40:27

en recursos digitales, técnico/a pedagógico, diseñador/a en UI y UX, especialista en machine learning, big-data, inteligencia artificial, gestión, planificación o gestión de proyectos,...).

También se podrá contar con el apoyo explícito desde los departamentos especializados tanto internos como externos de la empresa licitadora para la correcta consecución de los objetivos del departamento. En el apartado de mejoras de la oferta se especificará la estrategia que se seguirá para la realización de este apoyo.

Jefe/a de Proyecto. Responsable de IGS y Operaciones.

El licitador tendrá que señalar un Jefe/a de Proyecto que tendrá capacidad decisoria y ejecutiva suficiente dentro de la organización y que ejercerá de responsable de la oficina técnica (Implantación y Gestión de los Servicios y Operaciones). Centralizará las relaciones con la persona responsable del contrato de la CEUCD y, a su vez, será la persona responsable de la implantación, gestión y operación de los servicios por parte de la empresa.

Las funciones del/de la Jefe/a de Proyecto serán las que se detallan a continuación:

- Organizar la ejecución de los trabajos y poner en práctica la metodología, planificación y órdenes de trabajo adoptados y aprobados, garantizando la coordinación con las personas responsables de los sistemas de información del proyecto.
- Observar y hacer observar las normas de procedimiento.
- Asegurar la calidad de los trabajos y de la documentación producida.
- Comunicar a la persona responsable del contrato nombrada por la CEUCD las desviaciones que se vayan produciendo sobre la planificación y proponer las modificaciones que estime necesarias para el mejor desarrollo del servicio.
- Presentar a la persona responsable del contrato nombrada por la CEUCD, para su conformidad y aceptación, los estudios, informes y documentación elaborados.
- Suministrar a la persona responsable del contrato nombrada por la CEUCD información estadística y de detalle que permita el seguimiento de la prestación de servicios, al menos conforme a lo establecido en los correspondientes pliegos de prescripciones técnicas y ANS.
- Será responsable de que se levante acta de los acuerdos e instrucciones recibidas en las reuniones con la persona responsable del contrato nombrada por la CEUCD, a quien se le deberá presentar para su conformidad.
- Coordinar y dirigir, bajo las directrices de la persona responsable del contrato nombrada por la CEUCD, al personal externo que realice colaboraciones.
- Coordinar la documentación elaborada en la aplicación de cada uno de los procedimientos y desarrollos asociados a la ejecución del contrato.
- Participar directamente en la ejecución de las tareas necesarias para el desarrollo de los distintos servicios.
- Cualquier otra que le sea encargada por la persona responsable del contrato nombrada por la CEUCD.

Perfil de técnico/a analista y/o programador/a "experto/a":
Entre las funciones del perfil de analista se podrían destacar:

- Captura de requisitos del cliente.
- Propuesta de soluciones de diseño, datos y arquitectura.
- Elaboración de plan de pruebas y smoke test.

En la dirección https://sede.gobiernodecanarias.org/sede/verifica_doc?codigo_nde= puede ser comprobada la autenticidad de esta copia, mediante el número de documento electrónico siguiente:
0CgBsj00qtmHOUPlqycRuKadvkFuVOgq2

Este documento ha sido firmado electrónicamente por:
MANUELA ARMAS RODRIGUEZ - CONSEJERA
Fecha: 13/09/2022 - 14:58:56

En la dirección https://sede.gobiernodecanarias.org/sede/verifica_doc?codigo_nde= puede ser comprobada la autenticidad de esta copia, mediante el número de documento electrónico siguiente:
0KecBa4W8DNLsTUivehFI0kDI-aNbsUpr

El presente documento ha sido descargado el 14/09/2022 - 09:40:27

- Planificación de tareas de los sprints.
- Ejecución de pruebas de integración y beta.
- Trasladar objetivos de negocio del cliente a soluciones técnicas.
- Establecer y fijar el Producto Mínimo Viable.
- Gestión de la configuración.
- Elaboración, refinamiento y aprobación de historias de personas usuarias.

Técnico/a programador/a
Entre las funciones del perfil de técnico/a programador/a:

- Despliegue de aplicaciones en entornos de contenedores Docker sobre OKD (Openshift).
- Creación de imágenes Docker para despliegue en OKD.
- Uso de GitLab.
- Desarrollo de servicios RESTFUL.
- Desarrollos sobre Moodle y creación de plugins.
- Desarrollos en Wordpress y creación de plugins.
- Uso y consumo de servicios RESTFUL de Alfresco.
- Configuraciones y desarrollos en Alfresco.
- Uso de Postman y Jmeter.

5.5. DEDICACIÓN DE LOS RECURSOS Y CALIDAD DEL SERVICIO

5.5.1. Dedicación de los recursos

Mensualmente se entregarán a la persona responsable del contrato nombrada por la CEUCD los partes de trabajo de todo el personal. En dichos partes se reflejarán las tareas realizadas y su dedicación. Para la certificación de los trabajos será necesario la entrega y el visto bueno de la persona responsable del contrato nombrada por la CEUCD de estos partes de trabajo. La dedicación será en todo caso a tiempo completo.

5.5.2. Acuerdos a Nivel de Servicio (ANS)

Se aplicará un modelo basado en las métricas de ANS que corrige la facturación de los servicios.

La aplicación de las correcciones únicamente tendrá lugar cuando existan causas directamente imputables y atribuibles a la empresa adjudicataria. Cuando existan causas externas a la misma deberán reflejarse en el informe mensual.

5.5.3. Aspectos a medir

Grado de cumplimiento del Plan de Ejecución e implantación, gestión y operación de los servicios

Para la medición del grado de cumplimiento del Plan de Ejecución y la implantación, gestión y operación de los servicios se realizará una planificación mensual de los hitos a cumplir. Cada mes la empresa adjudicataria entregará a la persona responsable del contrato nombrada por la CEUCD una hoja de control del estado de producción de los materiales y de los trabajos de desarrollo realizados.

En la dirección https://sede.gobiernodecanarias.org/sede/verifica_doc?codigo_nde= puede ser comprobada la autenticidad de esta copia, mediante el número de documento electrónico siguiente:
0CgBsj00qtmHOUPlqycRuKadvkFuVOgq2

Este documento ha sido firmado electrónicamente por:
MANUELA ARMAS RODRIGUEZ - CONSEJERA
Fecha: 13/09/2022 - 14:58:56

En la dirección https://sede.gobiernodecanarias.org/sede/verifica_doc?codigo_nde= puede ser comprobada la autenticidad de esta copia, mediante el número de documento electrónico siguiente:
0KecBa4W8DNLsTUivehFI0kDI-aNbsUpr

El presente documento ha sido descargado el 14/09/2022 - 09:40:27

A continuación se relaciona el indicador propuesto con el que se medirá la calidad del Servicio, así como la métrica que van a ser utilizadas y los requerimientos que deben verificar los parámetros establecidos.

Concepto		***Hitos***
Grado de cumplimiento de la planificación de los Servicios	Cumplimiento de la planificación de hitos/pasos ejecutados y de los productos entregados, de los previstos en la planificación aprobada	>=95%

Medición de los hitos y ANS

Será la empresa adjudicataria la responsable de la medición de los ANS y de los acuerdos incluidos en el plan de ejecución y la persona responsable del contrato nombrada por la CEUCD, la responsable de su aprobación.

Para ello, cada vez que llegue el periodo de cálculo, la empresa adjudicataria presentará los resultados de la medición para ese periodo a la persona responsable del contrato nombrada por la CEUCD, para su aprobación, y, si aplica, la cantidad económica a penalizar.

5.5.4. Cuadro de mando

Toda la ejecución de los servicios objeto de esta contratación tendrá que estar soportada por herramientas de gestión de proyectos que permitan monitorizar el desarrollo de los mismos, garantizando al menos:

- Seguimiento en tiempo real de los ANS.
- Informes periódicos sobre índices de actividad y niveles de servicio.
- Informes de explotación personalizados.

La monitorización de los indicadores de calidad de servicio se definirá teniendo en cuenta los requisitos de este pliego, los adicionales ofertados por la empresa adjudicataria y otros que se acuerden.

En todo caso la empresa adjudicataria deberá aportar y proponer una herramienta para la gestión del proyecto que deberá detallar en su oferta.

5.5.5. Gestión de procedimientos, documentación y plan de calidad

La empresa adjudicataria tendrá que realizar y mantener actualizados todos los procedimientos así como toda la documentación relacionada con los procedimientos, procesos, organización, etc. La empresa también será la responsable de clasificar y guardar la documentación realizada, para que pueda ser consultada en cualquier momento.

5.6. PLAZOS DE EJECUCIÓN Y PLANIFICACIÓN

5.6.1. Planificación

La propuesta de planificación por parte de la empresa adjudicataria se tendrá que presentar a la persona

En la dirección https://sede.gobiernodecanarias.org/sede/verifica_doc?codigo_nde= puede ser comprobada la autenticidad de esta copia, mediante el número de documento electrónico siguiente:
0CgBsj00qtmHOUPlqycRuKadvkFuVOgq2

Este documento ha sido firmado electrónicamente por:
MANUELA ARMAS RODRIGUEZ - CONSEJERA
Fecha: 13/09/2022 - 14:58:56

En la dirección https://sede.gobiernodecanarias.org/sede/verifica_doc?codigo_nde= puede ser comprobada la autenticidad de esta copia, mediante el número de documento electrónico siguiente:
0KecBa4W8DNLsTUivehFI0kDI-aNbsUpr

El presente documento ha sido descargado el 14/09/2022 - 09:40:27

responsable del contrato nombrada por la CEUCD dentro de los 30 días naturales siguientes a contar desde la fecha de comienzo o ejecución que figure en el contrato.

Para la ejecución de los servicios se realizará una planificación trimestral de los hitos a cumplir. Cada mes la empresa adjudicataria entregará a la persona responsable del contrato nombrada por la CEUCD una hoja de control de los trabajos de desarrollo realizados, detallando las tareas realizadas por cada miembro del personal. Asimismo, entregará mensualmente un informe con la calidad del servicio medido.

Durante la ejecución del contrato, y a petición de la persona responsable del contrato de licitación, se podrán modificar las citadas planificaciones para adaptarse a las necesidades de la CEUCD, tanto en lo referente a la temporalización como al contenido y definición de los servicios e hitos.

5.6.2. Documentación de los trabajos

La empresa adjudicataria elaborará y aportará toda la documentación que la persona responsable del contrato nombrada por la CEUCD estime conveniente para garantizar el cumplimiento de los objetivos del contrato:

- **Planificación inicial:** se elaborará partiendo del análisis de requisitos e incluirá la definición detallada de los servicios, la temporalización e hitos alcanzables en la ejecución de cada servicio, equipo de trabajo, manuales de procedimiento, ANS, plan de seguridad y plan de comunicación, publicidad, información y difusión del proyecto a los centros y a la comunidad educativa.
- **Informes periódicos:** se realizarán informes de gestión, de evolución de los servicios y del cumplimiento de los ANS y de los hitos pactados.
- **Memoria final:** se elaborará una memoria final incluyendo una descripción exhaustiva de todas las acciones realizadas y resultados obtenidos.

La documentación, los productos elaborados y las publicaciones serán propiedad exclusiva del Gobierno de Canarias. En el caso concreto de la documentación, el contratista no podrá conservarla, ni obtener copia de la misma o facilitarla a terceros sin la expresa autorización de la CEUCD, previa petición formal del contratista con expresión del fin.

5.7. TRANSFERENCIA TECNOLÓGICA

Durante la ejecución de los trabajos objeto del contrato el adjudicatario se compromete, en todo momento, a facilitar a las personas designadas por el centro directivo a tales efectos, la información y documentación que estas soliciten para disponer de un pleno conocimiento de las circunstancias en que se desarrollan los trabajos, así como de los eventuales problemas que puedan plantearse y de las tecnologías, métodos y herramientas utilizados para resolverlos.

La empresa no podrá imponer, al personal contratado que preste servicio en este contrato, cláusulas que impidan la transferencia tecnológica al Gobierno de Canarias en todo lo relacionado con los trabajos de este contrato. Por ello, no podrá imponer cláusulas que impidan su contratación a otra empresa que pueda continuar prestando servicios de operación o implantación una vez que finalice este contrato.

Antes de la finalización de la contratación se realizará un plan para la realización de la trasferencia tecnológica de todos los desarrollos para facilitar la continuidad y el funcionamiento de los mismos.

En la dirección https://sede.gobiernodecanarias.org/sede/verifica_doc?codigo_nde= puede ser comprobada la autenticidad de esta copia, mediante el número de documento electrónico siguiente:
0CgBsj00qtmHOUPlqycRuKadvkFuVOgq2

Este documento ha sido firmado electrónicamente por:
MANUELA ARMAS RODRIGUEZ - CONSEJERA
Fecha: 13/09/2022 - 14:58:56

En la dirección https://sede.gobiernodecanarias.org/sede/verifica_doc?codigo_nde= puede ser comprobada la autenticidad de esta copia, mediante el número de documento electrónico siguiente:
0KecBa4W8DNLsTUivehFI0kDI-aNbsUpr

El presente documento ha sido descargado el 14/09/2022 - 09:40:27

5.8. ANEXO 1 (Lote 3) - DESCRIPCIÓN DE LOS PRODUCTOS SOLICITADOS: diseño y elaboración de módulos de programación y aplicaciones informáticas educativas

Número	**MP-01**	**Concepto**
		Prototipo de aplicación móvil educativa (APP)

Descripción

El producto que se solicita estará formado por el **prototipo de aplicación móvil educativa (APP) que deberá tener una versión desktop para web y otra para la instalación de dispositivos móviles.**

Características generales del producto:

Se creará un prototipo para la realización de una aplicación instalable en dispositivos móviles y con una versión desktop para web y uso a través de ordenadores. El objeto del prototipo será facilitar la realización de diferentes tipos de tareas y ofrecer una experiencia de persona usuaria avanzada, tanto en móviles, como en tabletas y *desktop*, para los distintos sistemas operativos que se soliciten por la CEUCD.

El prototipo deberá responder a los fines y perfiles propuestos en el encargo y contemplará los procesos de ideación de soluciones, desarrollo de las herramientas que hagan viables dichas soluciones y testeo de su funcionamiento, basándose en los principios del desarrollo ágil y de Lean Start UP que permitan ir construyendo y validando versiones de un Producto Mínimo Viable.

Se podrán prototipar aplicaciones que permitan la creación de líneas del tiempo, mapas interactivos, herramientas para hacer pruebas autocorregibles en la red sobre diferentes temáticas y otras.

Los prototipos deberán permitir las cargas de datos a través de bases de datos, siempre que sea necesario. También deberán contemplar la personalización por parte de la persona usuaria, el registro del alumnado de una clase y la asignación de pruebas.

Aspectos a tener en cuenta en el proceso de producción del prototipo:

Para garantizar la calidad de los diferentes prototipos, el proceso se realizará creando **equipos multidisciplinares** que contemplen perfiles técnicos (programador/a, diseñador/a gráfico/a, ilustrador/a) y pedagógicos (diseñador/a instruccional) y una persona responsable de calidad del contenido.

Validación, control de calidad y corrección de estilos:

Antes de la entrega del producto, la empresa deberá testear las funcionalidades para corregir los fallos que pudieran observarse. Además, los productos deberán cumplir con los estándares de calidad establecidos y con los referidos a los aspectos de accesibilidad, estilo y lenguaje coeducativo, inclusivo y adaptado al habla canaria.

Catalogación y publicación:

Cuando sea solicitado por la CEUCD, se deberá empaquetar, catalogar y proponer para su publicación en las tiendas de los sistemas operativos correspondientes, siguiendo los protocolos que utiliza la CEUCD para este fin.

En la dirección https://sede.gobiernodecanarias.org/sede/verifica_doc?codigo_nde= puede ser comprobada la autenticidad de esta copia, mediante el número de documento electrónico siguiente:
0CgBsj00qtmHOUPlqycRuKadvkFuVOgq2

Este documento ha sido firmado electrónicamente por:
MANUELA ARMAS RODRIGUEZ - CONSEJERA
Fecha: 13/09/2022 - 14:58:56

En la dirección https://sede.gobiernodecanarias.org/sede/verifica_doc?codigo_nde= puede ser comprobada la autenticidad de esta copia, mediante el número de documento electrónico siguiente:
0KecBa4W8DNLsTUivehFI0kDI-aNbsUpr

El presente documento ha sido descargado el 14/09/2022 - 09:40:27

Número	**MP-02**	**Concepto**
		Aplicación móvil educativa (APP)

Descripción

El producto que se solicita será una **aplicación móvil educativa (APP)**

Características generales del producto:

Para la creación de una aplicación móvil educativa (APP) se tomará como referencia el prototipo creado y validado en la etiqueta MP-01.

Aspectos a tener en cuenta en el proceso de producción del producto:

Para garantizar la calidad de los diferentes productos, el proceso se realizará creando **equipos multidisciplinares** que contemplen perfiles técnicos (programador/a, diseñador/a gráfico/a, ilustrador/a) y pedagógicos (diseñador/a instruccional) y una persona responsable de calidad del contenido.

Validación, control de calidad y corrección de estilos:

Antes de la entrega del producto la empresa deberá testear las funcionalidades para corregir los fallos que pudieran observarse. Además, los productos deberán cumplir con los estándares de calidad establecidos y con los referidos a los aspectos de accesibilidad, estilo y lenguaje coeducativo, inclusivo y adaptado al habla canaria.

Catalogación y publicación:

Cuando sea solicitado por la CEUCD, se deberá empaquetar, catalogar y proponer para su publicación en las tiendas de los sistemas operativos correspondientes, siguiendo los protocolos que utiliza la CEUCD para este fin.

En la dirección https://sede.gobiernodecanarias.org/sede/verifica_doc?codigo_nde= puede ser comprobada la autenticidad de esta copia, mediante el número de documento electrónico siguiente:
0CgBsj00qtmHOUPlqycRuKadvkFuVOgq2

Este documento ha sido firmado electrónicamente por:
MANUELA ARMAS RODRIGUEZ - CONSEJERA
Fecha: 13/09/2022 - 14:58:56

En la dirección https://sede.gobiernodecanarias.org/sede/verifica_doc?codigo_nde= puede ser comprobada la autenticidad de esta copia, mediante el número de documento electrónico siguiente:
0KecBa4W8DNLsTUivehFI0kDI-aNbsUpr

El presente documento ha sido descargado el 14/09/2022 - 09:40:27

Número	**MP-03**	**Concepto**
		Prototipo de aplicación web modular simple

Descripción

El producto que se solicita estará formado por un **prototipo de aplicación web modular simple.**

Características generales del producto:

- La aplicación web se creará mediante el desarrollo de módulos para las distintas funcionalidades, a partir de protocolos de intercambio de datos estándar. Al aplicar la programación modular, un problema complejo debe ser dividido en varios subproblemas más simples, y estos a su vez en otros subproblemas más simples aún. Esto debe hacerse hasta obtener subproblemas lo suficientemente simples como para poder ser resueltos fácilmente con algún lenguaje de programación.
- Se consideran módulos de programación simple aquellos que dan respuesta a problemas con un nivel de complejidad bajo y que permiten la incorporación de nuevas funcionalidades a otras aplicaciones de rango mayor.
- El código de la aplicación debe ser limpio y estar documentado. La aplicación debe contemplar la interoperabilidad con otras aplicaciones de la CEUCD.
- Se contemplará la posibilidad del desarrollo de API que faciliten la interoperabilidad entre aplicaciones y herramientas.
- Durante las fases de producción se utilizará un sistema de control de versiones Git que almacene el código generado. Para ello, se utilizará una plataforma de desarrollo colaborativo para alojar el proyecto que indique la CEUCD (tipo GitHub o GitLab).

Desde el momento que exista un producto mínimo viable, se pondrá en producción para la persona usuaria diana (con avisos de que se encuentra en nivel de desarrollo). Esto permitirá obtener información acerca de aquellas características del producto que interesan a los y las destinatarias finales.

- La puesta en preproducción y producción de la aplicación web se realizará instalando todo el código y bases de datos en los servidores de la CEUCD, y se realizará siguiendo los procedimientos establecidos para ello. A partir de este momento las actualizaciones se realizarán siguiendo los protocolos establecidos por la CEUCD.
- La validación de personas usuarias de la aplicación deberá hacerse a través del Servicio de Autenticación Centralizada (CAS) de la CEUCD.
- La aplicación debe ser intuitiva y amigable para el usuario final.
- La documentación necesaria, los tutoriales y la ayuda deben estar accesibles para los perfiles que designe la CEUCD.
- El código fuente debe cumplir con los siguientes requisitos:
  - Debe utilizar solo las tecnologías o herramientas externas que sean imprescindibles.
  - La lógica no debe estar duplicada (cuando se haga un cambio en una parte del código no debería impactar en otra).

En la dirección https://sede.gobiernodecanarias.org/sede/verifica_doc?codigo_nde= puede ser comprobada la autenticidad de esta copia, mediante el número de documento electrónico siguiente:
0CgBsj00qtmHOUPlqycRuKadvkFuVOgq2

Este documento ha sido firmado electrónicamente por:
MANUELA ARMAS RODRIGUEZ - CONSEJERA
Fecha: 13/09/2022 - 14:58:56

En la dirección https://sede.gobiernodecanarias.org/sede/verifica_doc?codigo_nde= puede ser comprobada la autenticidad de esta copia, mediante el número de documento electrónico siguiente:
0KecBa4W8DNLsTUivehFI0kDI-aNbsUpr

El presente documento ha sido descargado el 14/09/2022 - 09:40:27

- Su desarrollo debe ser modular (de modo que el añadido o la supresión de una funcionalidad no afecte al resto de la aplicación).
- Debe priorizar la incorporación de otros desarrollos de código abierto ya existentes.
- Debe realizar los desarrollos necesarios para evitar el uso de cookies externas.

Aspectos a tener en cuenta en el proceso de producción del prototipo:

Para garantizar la calidad de los diferentes prototipos, el proceso se realizará creando **equipos multidisciplinares** que contemplen perfiles técnicos (programador/a, diseñador/a gráfico/a, ilustrador/a) y pedagógicos (diseñador/a instruccional) y una persona responsable de calidad del contenido.

Validación, control de calidad y corrección de estilos:

Antes de la entrega del producto la empresa deberá testear las funcionalidades para corregir los fallos que pudieran observarse. Además, los productos deberán cumplir con los estándares de calidad establecidos y con los referidos a los aspectos de accesibilidad, estilo y lenguaje coeducativo, inclusivo y adaptado al habla canaria.

En la dirección https://sede.gobiernodecanarias.org/sede/verifica_doc?codigo_nde= puede ser comprobada la autenticidad de esta copia, mediante el número de documento electrónico siguiente:
0CgBsj00qtmHOUPlqycRuKadvkFuVOgq2

Este documento ha sido firmado electrónicamente por:
MANUELA ARMAS RODRIGUEZ - CONSEJERA
Fecha: 13/09/2022 - 14:58:56

En la dirección https://sede.gobiernodecanarias.org/sede/verifica_doc?codigo_nde= puede ser comprobada la autenticidad de esta copia, mediante el número de documento electrónico siguiente:
0KecBa4W8DNLsTUivehFI0kDI-aNbsUpr

El presente documento ha sido descargado el 14/09/2022 - 09:40:27

Número	**MP-04**	**Concepto**
		Prototipo de aplicación web modular intermedia

Descripción

El producto que se solicita estará formado por un **prototipo de aplicación web modular intermedia.**

Características generales del producto:

- La aplicación web se creará mediante el desarrollo de módulos para las distintas funcionalidades, a partir de protocolos de intercambio de datos estándar. Al aplicar la programación modular, un problema complejo debe ser dividido en varios subproblemas más simples, y estos a su vez en otros subproblemas más simples aún. Esto debe hacerse hasta obtener subproblemas lo suficientemente simples como para poder ser resueltos fácilmente con algún lenguaje de programación.
- El código de la aplicación debe ser limpio y estar documentado. La aplicación debe contemplar la interoperabilidad con otras aplicaciones de la CEUCD.
- Se contemplará la posibilidad del desarrollo de API que faciliten la interoperabilidad entre aplicaciones y herramientas.
- Durante las fases de producción se utilizará un sistema de control de versiones Git que almacene el código generado. Para ello, se utilizará una plataforma de desarrollo colaborativo para alojar el proyecto que indique la CEUCD (tipo GitHub o GitLab).

Desde el momento que exista un producto mínimo viable, se pondrá en producción para la persona usuaria diana (con avisos de que se encuentra en nivel de desarrollo). Esto permitirá obtener información acerca de aquellas características del producto que interesan a los y las destinatarias finales.

- La puesta en preproducción y producción de la aplicación web se realizará instalando todo el código y bases de datos en los servidores de la CEUCD, y se realizará siguiendo los procedimientos establecidos para ello. A partir de este momento las actualizaciones se realizarán siguiendo los protocolos establecidos por la CEUCD.
- Se consideran módulos de programación intermedio aquellos que dan respuesta a problemas no muy complejos y que requieren el uso de diferentes módulos simples y que permiten la incorporación de nuevas funcionalidades a otras aplicaciones de rango mayor.
- La validación de personas usuarias de la aplicación deberá hacerse a través del Servicio de Autenticación Centralizada (CAS) de la CEUCD.
- La aplicación debe ser intuitiva y amigable para el usuario final.
- La documentación necesaria, los tutoriales y la ayuda deben estar accesibles para los perfiles que designe la CEUCD.
- El código fuente debe cumplir con los siguientes requisitos:
  - Debe utilizar solo las tecnologías o herramientas externas que sean imprescindibles.
  - La lógica no debe estar duplicada (cuando se haga un cambio en una parte del código no debería impactar en otra).
  - Su desarrollo debe ser modular (el añadido o la supresión de una funcionalidad no afecte al resto de la aplicación).

En la dirección https://sede.gobiernodecanarias.org/sede/verifica_doc?codigo_nde= puede ser comprobada la autenticidad de esta copia, mediante el número de documento electrónico siguiente:
0CgBsj00qtmHOUPlqycRuKadvkFuVOgq2

Este documento ha sido firmado electrónicamente por:
MANUELA ARMAS RODRIGUEZ - CONSEJERA
Fecha: 13/09/2022 - 14:58:56

En la dirección https://sede.gobiernodecanarias.org/sede/verifica_doc?codigo_nde= puede ser comprobada la autenticidad de esta copia, mediante el número de documento electrónico siguiente:
0KecBa4W8DNLsTUivehFI0kDI-aNbsUpr

El presente documento ha sido descargado el 14/09/2022 - 09:40:27

- Debe priorizar la incorporación de otros desarrollos de código abierto ya existentes.
- Deber realizar los desarrollos necesarios para evitar el uso de cookies externas.

Aspectos a tener en cuenta en el proceso de producción del prototipo:

Para garantizar la calidad de los diferentes prototipos, el proceso se realizará creando **equipos multidisciplinares** que contemplen perfiles técnicos (programador/a, diseñador/a gráfico/a, ilustrador/a) y pedagógicos (diseñador/a instruccional) y una persona responsable de calidad del contenido.

Validación, control de calidad y corrección de estilos:

Antes de la entrega del producto, la empresa deberá testear las funcionalidades para corregir los fallos que pudieran observarse. Además, los productos deberán cumplir con los estándares de calidad establecidos y con los referidos a los aspectos de accesibilidad, estilo y lenguaje coeducativo, inclusivo y adaptado al habla canaria.

En la dirección https://sede.gobiernodecanarias.org/sede/verifica_doc?codigo_nde= puede ser comprobada la autenticidad de esta copia, mediante el número de documento electrónico siguiente:
0CgBsj00qtmHOUPlqycRuKadvkFuVOgq2

Este documento ha sido firmado electrónicamente por:
MANUELA ARMAS RODRIGUEZ - CONSEJERA
Fecha: 13/09/2022 - 14:58:56

En la dirección https://sede.gobiernodecanarias.org/sede/verifica_doc?codigo_nde= puede ser comprobada la autenticidad de esta copia, mediante el número de documento electrónico siguiente:
0KecBa4W8DNLsTUivehFI0kDI-aNbsUpr

El presente documento ha sido descargado el 14/09/2022 - 09:40:27

Número	MP-05	Concepto
		Prototipo de aplicación web modular compleja

Descripción

El producto que se solicita estará formado por un **prototipo de aplicación web modular compleja.**

Características generales del producto:

- La aplicación web se creará mediante el desarrollo de módulos para las distintas funcionalidades, a partir de protocolos de intercambio de datos estándar. Al aplicar la programación modular, un problema complejo debe ser dividido en varios subproblemas más simples, y estos a su vez en otros subproblemas más simples aún. Esto debe hacerse hasta obtener subproblemas lo suficientemente simples como para poder ser resueltos fácilmente con algún lenguaje de programación.
- Se consideran módulos de programación complejos a aquellos que dan respuesta a problemas difíciles y que requieren el uso de módulos simples e intermedios y que permiten la incorporación de nuevas funcionalidades a otras aplicaciones de rango mayor tipo LMS o aplicaciones de gestión de contenidos.

  También podrían permitir la construcción de aplicaciones educativas o sencillas herramientas de autoría que sirven para que el profesorado (y el alumnado de ciertos niveles educativos) cree y/o edite contenidos, recursos u objetos de aprendizaje que puedan formar parte de situaciones de aprendizaje.
- El código de la aplicación debe ser limpio y estar documentado. La aplicación debe contemplar la interoperabilidad con otras aplicaciones de la CEUCD.
- Se contemplará la posibilidad del desarrollo de API que faciliten la interoperabilidad entre aplicaciones y herramientas.
- Durante las fases de producción se utilizará un sistema de control de versiones Git que almacene el código generado. Para ello, se utilizará una plataforma de desarrollo colaborativo para alojar el proyecto que indique la CEUCD (tipo GitHub o GitLab).

Desde el momento que exista un producto mínimo viable, se pondrá en producción para la persona usuaria diana (con avisos de que se encuentra en nivel de desarrollo). Esto permitirá obtener información acerca de aquellas características del producto que interesan a los y las destinatarias finales.

- La puesta en preproducción y producción de la aplicación web, se realizará instalando todo el código y bases de datos en los servidores de la CEUCD y se realizará siguiendo los procedimientos establecidos para ello. A partir de este momento las actualizaciones se realizarán siguiendo los protocolos establecidos por la CEUCD.
- La validación de personas usuarias de la aplicación deberá hacerse a través del Servicio de Autenticación Centralizada (CAS) de la CEUCD.
- La aplicación debe ser intuitiva y amigable para el usuario final.
- La documentación necesaria, los tutoriales y la ayuda deben estar accesibles para los perfiles que designe la CEUCD.
- El código fuente debe cumplir con los siguientes requisitos:
  - Debe utilizar solo las tecnologías o herramientas externas que sean imprescindibles.

En la dirección https://sede.gobiernodecanarias.org/sede/verifica_doc?codigo_nde= puede ser comprobada la autenticidad de esta copia, mediante el número de documento electrónico siguiente:
0CgBsj00qtmHOUPlqycRuKadvkFuVOgq2

Este documento ha sido firmado electrónicamente por:
MANUELA ARMAS RODRIGUEZ - CONSEJERA
Fecha: 13/09/2022 - 14:58:56

En la dirección https://sede.gobiernodecanarias.org/sede/verifica_doc?codigo_nde= puede ser comprobada la autenticidad de esta copia, mediante el número de documento electrónico siguiente:
0KecBa4W8DNLsTUivehFI0kDI-aNbsUpr

El presente documento ha sido descargado el 14/09/2022 - 09:40:27

- La lógica no debe estar duplicada (cuando se haga un cambio en una parte del código no debería impactar en otra).
- Su desarrollo debe ser modular (el añadido o la supresión de una funcionalidad no afecte al resto de la aplicación).
- Debe priorizar la incorporación de otros desarrollos de código abierto ya existentes.
- Deber realizar los desarrollos necesarios para evitar el uso de cookies externas.

Aspectos a tener en cuenta en el proceso de producción del prototipo:

Para garantizar la calidad de los diferentes prototipos, el proceso se realizará creando **equipos multidisciplinares** que contemplen perfiles técnicos (programador/a, diseñador/a gráfico/a, ilustrador/a) y pedagógicos (diseñador/a instruccional) y una persona responsable de calidad del contenido.

Validación, control de calidad y corrección de estilos:

Antes de la entrega del producto, la empresa deberá testear las funcionalidades para corregir los fallos que pudieran observarse. Además, los productos deberán cumplir con los estándares de calidad establecidos y con los referidos a los aspectos de accesibilidad, estilo y lenguaje coeducativo, inclusivo y adaptado al habla canaria.

En la dirección https://sede.gobiernodecanarias.org/sede/verifica_doc?codigo_nde= puede ser comprobada la autenticidad de esta copia, mediante el número de documento electrónico siguiente:
0CgBsj00qtmHOUPlqycRuKadvkFuVOgq2

Este documento ha sido firmado electrónicamente por:
MANUELA ARMAS RODRIGUEZ - CONSEJERA
Fecha: 13/09/2022 - 14:58:56

En la dirección https://sede.gobiernodecanarias.org/sede/verifica_doc?codigo_nde= puede ser comprobada la autenticidad de esta copia, mediante el número de documento electrónico siguiente:
0KecBa4W8DNLsTUivehFI0kDI-aNbsUpr

El presente documento ha sido descargado el 14/09/2022 - 09:40:27

Número	**MP-06**	**Concepto**
		Módulo de programación simple

Descripción

El producto que se solicita estará formado por **un módulo de programación simple** (PHP, Framework Laravel, .NET, dart, Javascript, Jquery, React y otros lenguajes que se utilizan en las herramientas de la CEUCD).

Características generales del producto:

Para la creación de un módulo de programación simple se tomará como referencia el prototipo creado y validado en la etiqueta MP-03.

Se consideran módulos de programación simple a aquellos que dan respuesta a problemas con un nivel de complejidad bajo y que permiten la incorporación de nuevas funcionalidades a otras aplicaciones de rango mayor.

Ejemplo de aplicaciones que se podrían contemplar:

- Dado para la creación de grupos.
- Cronómetro.

Aspectos a tener en cuenta en el proceso de producción del producto:

Para garantizar la calidad de los diferentes productos, el proceso se realizará creando **equipos multidisciplinares** que contemplen perfiles técnicos (programador/a, diseñador/a gráfico/a, ilustrador/a) y pedagógicos (diseñador/a instruccional) y una persona responsable de calidad del contenido.

Validación, control de calidad y corrección de estilos:

Antes de la entrega del producto la empresa deberá testear las funcionalidades para corregir los fallos que pudieran observarse. Además, los productos deberán cumplir con los estándares de calidad establecidos y con los referidos a los aspectos de accesibilidad, estilo y lenguaje coeducativo, inclusivo y adaptado al habla canaria.

En la dirección https://sede.gobiernodecanarias.org/sede/verifica_doc?codigo_nde= puede ser comprobada la autenticidad de esta copia, mediante el número de documento electrónico siguiente:
0CgBsj00qtmHOUPlqycRuKadvkFuVOgq2

Este documento ha sido firmado electrónicamente por:
MANUELA ARMAS RODRIGUEZ - CONSEJERA
Fecha: 13/09/2022 - 14:58:56

En la dirección https://sede.gobiernodecanarias.org/sede/verifica_doc?codigo_nde= puede ser comprobada la autenticidad de esta copia, mediante el número de documento electrónico siguiente:
0KecBa4W8DNLsTUivehFI0kDI-aNbsUpr

El presente documento ha sido descargado el 14/09/2022 - 09:40:27

Número	**MP-07**	**Concepto**
		Módulo de programación intermedio

Descripción

El producto que se solicita estará formado por un **módulo de programación intermedio** (PHP, Framework Laravel, .NET, dart, Javascript, Jquery, React y otros lenguajes que se utilizan en las herramientas de la CEUCD).

Características generales del producto:

Para la creación de un módulo de programación intermedio se tomará como referencia el prototipo creado y validado en la etiqueta MP-04.

Se consideran módulos de programación intermedio aquellos que dan respuesta a problemas no muy complejos y que requieren el uso de diferentes módulos simples y que permiten la incorporación de nuevas funcionalidades a otras aplicaciones de rango mayor.

También podrían permitir la construcción de pequeñas aplicaciones educativas o sencillas herramientas de autoría.

Ejemplo de aplicaciones que se podrían contemplar:

- Módulos para incluir funcionalidades en Aula Digital Canaria, EVAGD, ProIDEAC, WordPress, CanariWiki y otras aplicaciones educativas de la CEUCD.
- Plugins o pequeños programas complementarios que amplían las funciones de aplicaciones web y programas de escritorio que pueden ser usados en diferentes frameworks como WordPress, Moodle, MediaWiki, Alfresco,....
- Aplicaciones educativas.

Aspectos a tener en cuenta en el proceso de producción del producto:

Para garantizar la calidad de los diferentes productos, el proceso se realizará creando **equipos multidisciplinares** que contemplen perfiles técnicos (programador/a, diseñador/a gráfico/a, ilustrador/a) y pedagógicos (diseñador/a instruccional) y una persona responsable de calidad del contenido.

Validación, control de calidad y corrección de estilos:

Antes de la entrega del producto la empresa deberá testear las funcionalidades para corregir los fallos que pudieran observarse. Además, los productos deberán cumplir con los estándares de calidad establecidos y con los referidos a los aspectos de accesibilidad, estilo y lenguaje coeducativo, inclusivo y adaptado al habla canaria.

En la dirección https://sede.gobiernodecanarias.org/sede/verifica_doc?codigo_nde= puede ser comprobada la autenticidad de esta copia, mediante el número de documento electrónico siguiente:
0CgBsj00qtmHOUPlqycRuKadvkFuVOgq2

Este documento ha sido firmado electrónicamente por:
MANUELA ARMAS RODRIGUEZ - CONSEJERA
Fecha: 13/09/2022 - 14:58:56

En la dirección https://sede.gobiernodecanarias.org/sede/verifica_doc?codigo_nde= puede ser comprobada la autenticidad de esta copia, mediante el número de documento electrónico siguiente:
0KecBa4W8DNLsTUivehFI0kDI-aNbsUpr

El presente documento ha sido descargado el 14/09/2022 - 09:40:27

Número	**MP-08**	**Concepto**
		Módulo de programación complejo

Descripción

El producto que se solicita estará formado por un **módulo de programación complejo** (PHP, Framework Laravel, .NET, dart, Javascript, Jquery, React y otros lenguajes que se utilizan en las herramientas de la CEUCD).

Características generales del producto:

Para la creación de un módulo de programación complejo se tomará como referencia el prototipo creado y validado en la etiqueta MP-05.

Se consideran módulos de programación complejos a aquellos que dan respuesta a problemas difíciles y que requieren el uso de módulos simples e intermedios y que permiten la incorporación de nuevas funcionalidades a otras aplicaciones de rango mayor tipo LMS o aplicaciones de gestión de contenidos.

También podrían permitir la construcción de aplicaciones educativas o sencillas herramientas de autoría que sirven para que el profesorado (y el alumnado de ciertos niveles educativos) cree y/o edite contenidos, recursos u objetos de aprendizaje que puedan formar parte de situaciones de aprendizaje.

Ejemplo de aplicaciones que se podrían contemplar:

- Módulos para incluir funcionalidades en Aula Digital Canaria, EVAGD, ProIDEAC, WordPress, CanariWiki y otras aplicaciones educativas de la CEUCD.
- Plugin o programas complejos para generar contenidos y recursos interactivos que pueden ser usados en diferentes frameworks como WordPress, Moodle, MediaWiki, Alfresco,...
- Aplicaciones educativas tipo aplicación para elaboración de encuestas o aplicación para crear mapas conceptuales.

Aspectos a tener en cuenta en el proceso de producción del producto:

Para garantizar la calidad de los diferentes productos, el proceso se realizará creando **equipos multidisciplinares** que contemplen perfiles técnicos (programador/a, diseñador/a gráfico/a, ilustrador/a) y pedagógicos (diseñador/a instruccional) y una persona responsable de calidad del contenido.

Validación, control de calidad y corrección de estilos:

Antes de la entrega del producto la empresa deberá testear las funcionalidades para corregir los fallos que pudieran observarse. Además, los productos deberán cumplir con los estándares de calidad establecidos y con los referidos a los aspectos de accesibilidad, estilo y lenguaje coeducativo, inclusivo y adaptado al habla canaria.

Este documento ha sido firmado electrónicamente por:
GREGORIO JOSE CABRERA DENIZ - DIRECTOR/A GENERAL — Fecha: 29/08/2022 - 11:43:34
Este documento ha sido registrado electrónicamente:
REGISTRO INTERNO - N. Registro: EUCD / 69209 / 2022 - Fecha: 30/08/2022 09:09:33 — Fecha: 30/08/2022 - 09:09:33
En la dirección https://sede.gobiernodecanarias.org/sede/verifica_doc?codigo_nde= puede ser comprobada la autenticidad de esta copia, mediante el número de documento electrónico siguiente:
0CgBsj00qtmHOUPlqycRuKadvkFuVOgq2
El presente documento ha sido descargado el 31/08/2022 - 10:17:44

Este documento ha sido firmado electrónicamente por:
MANUELA ARMAS RODRIGUEZ - CONSEJERA — Fecha: 13/09/2022 - 14:58:56
En la dirección https://sede.gobiernodecanarias.org/sede/verifica_doc?codigo_nde= puede ser comprobada la autenticidad de esta copia, mediante el número de documento electrónico siguiente:
0KecBa4W8DNLsTUivehFI0kDI-aNbsUpr
El presente documento ha sido descargado el 14/09/2022 - 09:40:27